www.free4reader.com

ဗုဒ္ဓဟူးနေ့တိုင်း ထုတ်ဝေသည်

ရာဇဝတ်သတင်း ဂျာနယ်

Crime News Journal

ကူညီပါရစေ

မြို့တော်အတွင်း ခုခံရိုက်သဘောသားများအတွက် နေရာမရှိစေရ။
ပြည်သူလုံခြုံမှုအတွက် မြန်မာနိုင်ငံရဲတပ်ဖွဲ့မှ အစွမ်းကုန်ဆောင်ရွက်ပါမည်။
ပြည်သူလူထုမှ ပူးပေါင်းပါဝင် ကူညီကြပါ။
ထူးခြားမှုသတင်းနှင့် ဖြစ်စဉ်များအတွက် အောက်ပါဖုန်းနံပါတ်များသို့ ဆက်သွယ်ပါရန်။

ရန်ကုန်တိုင်း ရဲတပ်ဖွဲ့ - [illegible]
ဧရာဝတီတိုင်းဒေသကြီး ရဲတပ်ဖွဲ့ - [illegible]
ပဲခူးတိုင်းဒေသကြီး ရဲတပ်ဖွဲ့ - [illegible]
မန္တလေးတိုင်းဒေသကြီး ရဲတပ်ဖွဲ့ - [illegible]
[illegible]တိုင်းဒေသကြီး ရဲတပ်ဖွဲ့ - [illegible]

အတွဲ(၂၀)၊ အမှတ်(၃၀) ၂၉ ရက်၊ မေလ၊ ၂၀၁၆ ခုနှစ်

တာမွေမြို့နယ်အတွင်းရှိ ဟိုတယ်တစ်ခုပေါ်က ဟိုတယ်တာဝန်ခံပါတဲ့ တိုးတိုးတိတ်တိတ်ချိန်းပြီး စီစဉ်တဲ့ပွဲ

ရှုတ်တရက် ဝင်ဖမ်းလို့ သိန်း ၈၀ ကျော်ငွေတွေနဲ့ လူ ၁၁ ယောက် တံခါးပေါက်ကတောင် မပြေးနိုင်တဲ့အဖြစ် စာ(၁၁)သို့

အမျိုးသမီးတစ်ဦးအား တစ်ရွာတည်းနေသူ အမျိုးသားက အလိုမတူဘဲ သားမယားအဖြစ် အဓမ္မပြုကျင့်မှုဖြစ်ပွား စာ(၂၄)သို့

ရန်ဖြစ်စိတ်ဆိုးပြီး ယောကျ်ားဖြစ်သူဝတ်တဲ့ စာ(၁၈)သို့ အတွင်းခံဘောင်းဘီမှာ အဆိပ်သုတ်ထားလိုက်တာကြောင့် ယောကျ်ားအင်္ဂါ ပုပ်သိုးပြီး မခံစားနိုင်လို့ ဆေးရုံပြေး

စတုတ္ထတန်းကျောင်းသူလေးကို မိဘတွေအလစ် နှင့်ကိုင်ချစ်တယ်ဆိုပြီး အဓမ္မ သူ့အလိုဆန္ဒပြုလိုက်သူ ရဲက ၄ နာရီအတွင်းဖမ်းမိ စာ(၄)သို့

သဘင်အစည်းအရုံးဥက္ကဋ္ဌ မင်းသားဖိုးချစ်က အကျင့်ပျက်သဘင်သည်တွေစာရင်းကြေညာမယ်ဆိုလို့ သဘင်လောကမှ ကြောက်သူ တားသူ ဝမ်းသာသူတွေနဲ့ ဂယက်ထနေပြီ စာ(၃)သို့

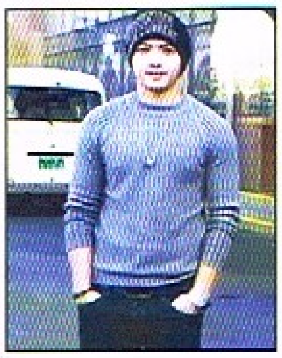

ကလပ်မှာဖြစ်ခဲ့တဲ့ရန်ပွဲ Facebook ပေါ်က စာအတွက် သူမဟုတ်ပေမဲ့ မိဘတွေစိတ်ချမ်းသာအောင် သူတောင်းပန်ပါမယ်တဲ့ စာ(၁၇)သို့

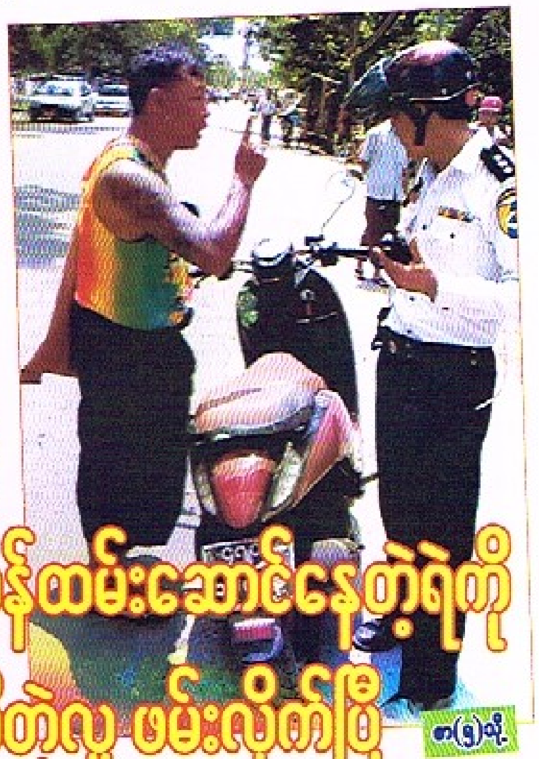

တာဝန်ထမ်းဆောင်နေတဲ့ရဲကို ဆဲဆိုတဲ့လူ ဖမ်းလိုက်ပြီ စာ(၅)သို့

မိုးယုစံ ခွေးကိုက်ခံရတဲ့ကိစ္စ တရားမစွဲလို့ ဖုန်းဆက်ကြသူများ

စာ(၈)သို့

အချစ်နဲ့ အပြစ် အချစ်ကိုပစ် အပြစ်ခံမယ်ဆိုတဲ့လူ အခုတော့ ထွက်ပြေးနေပြီ စာ(၂)သို့

www.free4reader.com

သားတစ်ယောက်နဲ့ မယားကိုပစ် အချစ်သစ်နဲ့ ပျော်နေတဲ့ သားရဲ့အဖေကို သားရဲ့အမေက ရဲတိုင်

မ××××(၂၂)နှစ်၊ ×××××ရွာ၊ ဥက္ကံရေသိုးအုပ်စု၊ ဥက္ကံမြို့၊ တိုက်ကြီးမြို့နယ်နေသူသည် ဝေဝင်းဖြိုး(၂၃)နှစ်၊ စက်သရက်တော၊ ကျန်စစ်သားရပ်ကွက်၊ ဥက္ကံမြို့၊ တိုက်ကြီးမြို့နယ်နေသူနှင့် ၁-၄-၂၀၁၁ ရက်နေ့တွင် အကြင်လင်မယားအဖြစ် ပေါင်းသင်းလာခဲ့ရာ သားတစ်ဦးထွန်းကားခဲ့သည်ဟု ဆို၏။

၎င်းနောက် ၃-၁-၂၀၁၆ ရက်နေ့တွင် ဝေဝင်းဖြိုးမှ အလုပ်လုပ်ရန်ပြောဆိုပြီး ထွက်သွားရာမှ ပြန်မလာသဖြင့် စုံစမ်းခဲ့ရာ ပဲခူးတိုင်းဒေသကြီး၊ ဇီးကုန်းမြို့နယ်နေ အမျိုးသမီးတစ်ဦးနှင့် တရားမဝင် ပေါင်းသင်းနေထိုင်နေကြောင်း သိရှိရ၏။

ထို့ကြောင့် အိမ်ထောင်ရေးဖောက်ပြန်သူ ဝေဝင်းဖြိုးအား အရေးယူပေးရန် မ××××မှ တရားလိုပြုလုပ်တိုင်တန်း၍ ဥက္ကံနယ်မြေရဲစခန်းမှ (ပ)၁၂၂/၂၀၁၆ တစ်လင်တစ်မယားစနစ် ကျင့်သုံးခြင်းဆိုင်ရာဥပဒေပုဒ်မ ၁၃ ဖြင့် အမှုဖွင့်ပြီး အမှုစစ်က စစ်ဆေးဆောင်ရွက်လျက်ရှိကြောင်း သိရသည်။

အောင်စိုးဦး

တိုက်ပြီး ထပ်တိုက်

၁၉-၄-၂၀၁၆ ရက်နေ့ နံနက် ၃ နာရီအချိန်ခန့်တွင် အင်းစိန်မြို့နယ်၊ လှိုင်မြစ်လမ်း အတိုင်း အရှေ့မှ အနောက်သို့ အမည်မသိ(စုံစမ်းဆဲ)မောင်းနှင်လာသော အမှတ်မသိ အမျိုးအစားမသိယာဉ်သည် အောင်ဝေယျံဘုရားအတက် အောင်ကောင်းစံကိုယ်ပိုင် အထက်တန်းကျောင်းအနီးအရောက် ရှေ့မှ ယာဉ်မောင်း ညွှန့်မောင်(၅၂)နှစ်၊ ရွှေဝါထွန်း (၁)လမ်း၊ (၁၂)ရပ်ကွက်၊ လှိုင်သာယာမြို့နယ်နေသူ မောင်းနှင်လာသော 8I/××× ဖြူပြာရောင်ကိုယ်ပိုင်ယာဉ်အား နောက်မှဝင်တိုက်မိပြီး ယာဉ်နှင့်အတူ မောင်းနှင်ထွက် ပြေးရာ အတိုက်ခံရသော 8I/××× ယာဉ်သည် အနောက်မှ တိုက်လိုက်သောအရှိန် ဖြင့် ရှေ့ရှိ ကိုဖိုးဦး(၄၀)နှစ်၊ ကမ်းနားအလယ်ရပ်ကွက်၊ အင်းစိန်မြို့နယ်နေသူ စီးနင်းနေ သော အနက်ရောင် ဆိုက်ကားနောက်မှ ထပ်မံတိုက်မိရာ ယာဉ်နှင့် ဆိုက်ကားပျက်စီး သွားကြောင်း သိရသည် ဆို၏။

ထို့ကြောင့် ဆိုက်ကားနင်းသူ ကိုဖိုးဦးတွင် နာခေါင်းသွေးထွက်ဒဏ်ရာများရရှိခဲ့ သဖြင့် အင်းစိန်ဆေးရုံကြီးသို့ အတွင်းလူနာအဖြစ် တင်ပို့ကုသထားကြောင်း၊ ယာဉ် မောင်းမှာ အခင်းဖြစ်နေရာမှ ယာဉ်နှင့်အတူ ထွက်ပြေးသွားကြောင်း သိရသည်။

၎င်းဖြစ်စဉ်နှင့်ပတ်သက်၍ အင်းစိန်မြို့မရဲစခန်းမှ (ပ)၄၁/၂၀၁၆ ပြစ်မှုပုဒ်မ ၃၃၈/ ၂၇၉/၂၀၂ အရ အမှုဖွင့်ပြီး ယာဉ်မှုစစ်မှ ဆက်လက်စုံစမ်းစစ်ဆေးလျက်ရှိကြောင်း သတင်းရရှိသည်။

အတာ(မှုခင်း)

H1 Bo Bo CZI 125 ကို တားစစ်လိုက်တော့ အဖြစ်က ဒီလို

၂၇-၄-၂၀၁၆ ရက်နေ့ ည ၁၀ နာရီအချိန်ခန့်တွင် အင်းစိန်မြို့မရဲစခန်းမှ တရားလို ဒုရဲအုပ်ဝင်းလှိုင် ဦးစီးသည့် လှည့်ကင်း ဆလွန်းယာဉ်မှ တပ်ဖွဲ့ဝင်များ၊ ဒုရဲအုပ်သက်လင်း စိုး ဦးစီးသော တပ်ဖွဲ့ဝင်များ ပူးပေါင်းလျက် အင်းစိန်မြို့နယ် ကမ်းနားအလယ်ရပ်ကွက်၊ အောင်ဝေယျံဘုရားပေါ်တွင် ယာဉ်စစ်ပိတ်ဆို့ဆောင်ရွက်နေစဉ် လှိုင်သာယာဘက်မှ အင်းစိန်မြို့နယ်ဘက်သို့ သန့်ဇင်ထွေး မောင်းနှင်လာသော ၃၉ယ/×××× H1 Bo Bo CZI 125 အမျိုးအစား ဖြူ/နီကြား ဆိုင်ကယ်အား ရပ်တန့်စစ်ဆေးရှာဖွေရာ ဆိုင်ကယ် ဓါးဖင်ထိုင်ခုံအောက်ဘောက်အတွင်းမှ အပြာရောင်လက်ကိုင်အိတ်အတွင်းမှ နက်ပြာ ရောင်ကတ်ချွာအိတ်ဖြင့် ထည့်ထားသော WY စာတန်းပါ လိမ္မော်ရောင် စိတ်ကြွဆေး ပြား(၁၁၈)ပြား၊ အစိမ်းရောင်(၂)ပြား၊ ပေါင်း (၁၂၀)ပြား(၁၂ ဂရမ်)အား ပလတ်စတစ် အကြည်ဖြင့်ထည့်ထားသော WY စာတမ်းပါ လိမ္မော်ရောင်စိတ်ကြွဆေးပြား(၁၃)ပြား(၁ ဒသမ ၃ ဂရမ်)ပလတ်စတစ်ဘူးအသေးဖြင့်ထည့်ထားသော WY စာတမ်းပါ လိမ္မော် ရောင်စိတ်ကြွဆေးပြား(၂)ပြား(၀ ဒသမ ၂ ဂရမ်) စုစုပေါင်းစိတ်ကြွဆေးပြား(၁၃၅) ပြား(၁၃ ဒသမ ၅ ဂရမ်)အား ရှာဖွေတွေ့ရှိ၍ သက်သေများရှေ့ ရှာဖွေပုံစံဖြင့် သိမ်း ဆည်းပြီး ဒဂုံမြို့နယ်နေသူ သန့်ဇင်ထွေးအား အင်းစိန်မြို့မရဲစခန်းမှ မယ(ပ) ၈/၂၀၁၆ မူးယစ်ပုဒ်မ ၁၅/၁၉(က)ဖြင့် အမှုဖွင့်ပြီး ဆက်လက်စစ်ဆေးလျက်ရှိကြောင်း သိရသည်။

အတာ(မှုခင်း)

မှုခင်းဟာသ

မ,တို့ မာယာ

စိတ်ရောဂါအထူးကု ဆရာဝန်ကြီးထံသို့ လူနာမဟုတ်သော လူတစ်ဦး ရောက်လာ ပြီး -

"အိမ်က ကျွန်တော့်ဇနီးနဲ့ပတ်သက်ပြီး စိုးရိမ်မကင်းဖြစ်လို့ ဆရာ့ကို လာတိုင်ပင် တာပါ"

ဟု စကားစလေ၏။ ဆရာဝန်ကြီးမှာ သဘောသဏ္ဌာရ ကောင်းသူပီပီ ထိုသူ့ကို ကောင်းစွာဆက်ဆံပြောကြားလေ၏။

"စိုးရိမ်မကင်းဖြစ်ရတာ ဘယ်လိုအကြောင်းတွေရှိလို့တုန်း"

"သည်လိုပါဆရာ ကျွန်တော့်ဇနီးက သူ့ရဲ့အဝတ်အစားတွေ အခိုးခံရမှာ ကြောက်နေ တယ်ခင်ဗျ"

"ဘာကြောင့် သည်လိုတစ်ထစ်ချ ပြောနိုင်ရတာတဲ့တုန်း"

"ဘာကြောင့်ဆို ကျွန်တော် အလုပ်ကပြန်ရောက်လာလို့ သူ့အဝတ်ဗီရိုကို ကြည့် လိုက်တိုင်း ဗီရိုထဲမှာ ထွားထွားကျိုင်းကျိုင်း ယောကျ်ားတစ်ယောက်ကို တွေ့တွေ့နေ ရလို့ပါ။ မိန်းမကိုမေးကြည့်တော့ သူ့အဝတ်တွေ အခိုးမခံရအောင် အစောင့်ထားထားတာ ပါတဲ့ခင်ဗျာ"

"ဟောဗျာ"

ဆရာဝန်ကြီးခမျာ အကြံအိုက်သွားပါလေ၏။

မြို့မတ္တာခံပယ်မယ့်
ကိုရွှေတောသား

အချစ်နဲ့ အပြစ် အချစ်ကိုပစ် အပြစ်ခံမယ်ဆိုတဲ့လူ အခုတော့ ထွက်ပြေးနေပြီ

အချစ်တွေ တဝကြီးပေးပြီးကာမှ ရင်သွေးငယ်သမီးလေး မွေးလာတော့ မချစ်နိုင်တော့ဘူးဆိုတဲ့လူ စစ်ကိုင်းတိုင်းဒေသကြီး တရားလွှတ်တော်မှ ထောင်ဒဏ်(၆)လကျခံစေရန် ပြစ်ဒဏ်ချမှတ်လိုက်သည့် စိတ်ဝင်စားဖွယ်ရာ မှုခင်းဖြစ်ရပ်တစ်ခု ပေါ်ပေါက်ခဲ့သည်။

ဖြစ်စဉ်မှာ စစ်ကိုင်းတိုင်းဒေသကြီး ခင်ဦးမြို့နယ်တရားရုံးမှ ပြစ်မှုကြီးအမှု အမှတ် (၃၁/၂၀၁၅)ပြစ်မှုပုဒ်မ ၄၁၇ အရ ခင်ဦးမြို့နယ်၊ ကံသစ်ကျေးရွာနေ မောင်စည်သူအောင်နှင့် တစ်ရွာတည်းနေ မစန္ဒာလှိုင်တို့သည် တက္ကသိုလ်ကျောင်း သားဘဝတွင် တစ်ဦးနှင့်တစ်ဦး မေတ္တာမျှ ချစ်ကြိုက်ခဲ့ကြသည်။ နှစ်ဖက်မိဘတွေက လည်း သိခဲ့ကြသည်။

သို့သော်လည်း မောင်စည်သူအောင်မှ အကြိမ်ကြိမ် ကတိတွေပေးခဲ့သည်။ ဒါပေ မဲ့ ထိုကတိတွေကို ဖောက်ဖျက်ခဲ့သည်။ ငါက နင့်ကို မယူနိုင်ဘူး၊ လက်မထပ်နိုင် တော့ဘူးဆိုခဲ့သည်။ ထိုကဲ့သို့ အချစ်တွေ တစ်ဝကြီးယူပြီးမှ ကလေးငယ် သမီးလေး ရလာတော့ အချစ်မျှယ်ကာ မနှစ်သက်ပါ တော့ဘူးဆိုပြီး စိမ်းစိမ်းကားကား ရှောင် သွေဖယ်ခွာသွားခဲ့သဖြင့် တရားရုံးတွင် အမှုရင်ဆိုင်ခဲ့ရသည်။

အမှုကို ခင်ဦးမြို့နယ်၊ တရားရုံးက တရားခံ မောင်စည်သူအောင်အပေါ် ပြစ်မှု ပုဒ်မ ၄၁၇ အရ အပြစ်မရှိကြောင်း တရားသေလွှတ်ခဲ့သည်။ သို့ဖြစ်ပါ၍ တရား လို မစန္ဒာလှိုင်မှ ခင်ဦးမြို့နယ်တရားရုံး၏ ချမှတ်သောအမိန့်သည် တရားခံအပေါ် အပြစ်ပေးအပ်ခဲ့ခြင်းမရှိသည့်အတွက် တရားမျှတမှုမရှိသဖြင့် သက်ဆိုင်ရာ တိုင်း ဒေသကြီး တရားလွှတ်တော်ရုံးသို့ ပြစ်မှု ပြစ်ဒဏ်မျှတမှုမရှိသဖြင့် ပြစ်မှုဆိုင်ရာကျင့် ထုံးဥပဒေပုဒ်မ ၂၅၈/(၁)အရ တရားခံ အပေါ် တရားသေလွှတ်ခဲ့သည့်အမိန့်အပေါ် ကျေနပ်မှုမရှိ၍ စစ်ကိုင်းတိုင်းဒေသကြီး တရားရုံးလွှတ်တော်ရုံးသို့ ၂၀၁၅ ခုနှစ် ပြစ်မှုဆိုင်ရာ အယူခံမှုအမှတ် ၃၀၇ အရ အယူခံဝင်ရောက်ခဲ့သည်။

ထိုအမှုနှင့်ပတ်သက်၍ စစ်ကိုင်းတိုင်း ဒေသကြီး တရားရုံးတော်တွင် နှစ်ဖက်ရှေ့ နေကြီးများ၏လျှောက်ထားချက်များကို ကြားနာစစ်ဆေးခဲ့သည်။ တရားလို တရားခံ များ၏ အကျိုးတော်ဆောင်ရှေ့နေကြီးများ၏ လျှောက်လဲချက်များကို တိုင်းတရားလွှတ် တော်ရုံးမှ ဥပဒေလုပ်ထုံးလုပ်နည်းများနှင့် အညီ စိစစ်စစ်ဆေးခဲ့သည်။

စစ်ကိုင်းတိုင်းဒေသကြီး တရားလွှတ် တော်ရုံးချုပ်မှ ၂၀၁၅ ခုနှစ် ပြစ်မှုဆိုင်ရာ အယူခံမှုအမှတ် ၃၀၇ ဖြင့် လက်ခံပြီး တရားခံအပေါ်တွင် ပြစ်မှုပုဒ်မ ၄၁၇ အရ ပြစ်မှုကျူးလွန်ကြောင်း ထင်ရှားပေါ်ပေါက် သဖြင့် အောက်ရုံး၏အမိန့်ကို ပယ်ဖျက်ပြီး တရားခံစည်သူအောင်အပေါ် ပြစ်မှုထင်ရှား သဖြင့် ပြစ်မှုပုဒ်မ ၄၁၇ အရ ထောင်ဒဏ် (၆)လကျခံစေရန် ၂၉-၁-၂၀၁၆ ရက်နေ့ က ပြစ်ဒဏ်များချမှတ်လိုက်သည်။ ယခု တရားခံသည် ထွက်ပြေးတိမ်းရှောင်နေ ကြောင်း သတင်းရရှိသည်။

အုန်းကျော်(ခင်ဦး)

ခ ရ ရ (မြောက်) မှု ခင်း နှိမ် နင်း ရေး အ ဖွဲ့ က

မကွရာမင်းသားကြီးလမ်းမှာ လမ်းလျှောက်သွားနေတဲ့ဆေးသမားဖမ်းမိ

၅-၄-၂၀၁၆ ရက်နေ့ ညနေ ၆ နာရီ အချိန်ခန့်က မြောက်ပိုင်းခရိုင်ရဲတပ်ဖွဲ့မှူး ရုံး၊ မှုခင်းနှိမ်နင်းရေးဌာနမှ ရဲအုပ်တင်ဌေး နိုင် ခေါင်းဆောင်သော ဒုရဲအုပ်အောင်မြင့် သိန်း၊ ရဲတပ်ကြပ်ခင်မောင်ဝင်း၊ ရဲတပ် ကြပ် ကျော်စွာလင်း၊ လှိုင်သာယာမြို့မရဲ စခန်းမှ နယ်ထိန်းအရာရှိ ဒုရဲအုပ်ကျော် နိုင်သက်၊ ရဲဒုတပ်ကြပ် ကျော်သူရတို့သည် သက်သေ ဦးမင်းသူ၊ ဦးဝင်းကျော်သူတို့ နှင့်အတူ မူးယစ်ဆေးဝါးသတင်းအရ လှိုင် သာယာမြို့နယ်၊ ရွှေလင်ပန်းစက်မှုဇုန်၊ မကွရာမင်းသားကြီးလမ်းထောင့်နှင့် ဝန်ဆောင်မှုလမ်းထောင့်တွင် အသွင်ယူ စောင့်ဆိုင်းနေစဉ် မကွရာမင်းသားကြီးလမ်း မတွင် လမ်းလျှောက်လာသူ ကျော်လွင် (ခ)ချာတိတ်(၂၅)နှစ်အား တွေ့ရှိစစ်ဆေး ရှာဖွေခဲ့သည်။

ထိုသို့စစ်ဆေးရှာဖွေရာ ကျော်လွင် (ခ)ချာတိတ် လွယ်ထားသော အနီရောင် ဘောလွယ်အိတ်အသေးအတွင်းမှ WY စာတန်းပါ စိတ်ကြွရူးသွပ်ဆေးပြားဟု ယူဆရသော ပန်းရောင်ဆေးပြား ၁၇ ပြား၊ အရှီးအသွား ၉ လက်မခွဲခန့်ရှိ ကော်ရိုး တပ်ဓားမြောင်ချွန်စကေဘားအား(၁)ချောင်း၊ မူးယစ်ဆေးဝါး သုံးစွဲရာတွင် အသုံးပြုသည့် အရှည်(၅)လက်မခွဲခန့်ရှိ ကြူရိုးပိုက်(၁) ချောင်း၊ သုံးလက်စခဲပြား(၁)ခု၊ Red Ruby စာတန်းပါ စီးကရက်ဘူးခွံ(၁)ခု၊ TAIYO စာတန်းပါ အပြာရောင်ဂက်စ်မီး ခြစ်(၁)လုံး၊ အပြာရောင်ပလတ်စတစ် ကပ်ချွာအိတ်အသေး(၁)လုံးတို့အား တွေ့ရှိ သဖြင့် ဒုရဲအုပ်ကျော်နိုင်သက်မှ သက်သေ များရှေ့တွင် ရှာဖွေပုံစံဖြင့် သိမ်းဆည်းပြီး ဥပဒေအရ အရေးယူပေးရန် ဒုရဲအုပ် အောင်မြင့်သိန်းမှ တရားလိုပြုလုပ်တိုင် တန်းခဲ့ရာ လှိုင်သာယာမြို့မရဲစခန်းမှ မယ (ပ)၇/၂၀၁၆ မူးယစ်ပုဒ်မ ၁၅/၁၆(ဂ)/၂၀ (ခ) ဖြင့် အမှုဖွင့်ခဲ့၏။

သို့ဖြစ်ပါ၍ မြောက်ပိုင်းခရိုင်ရဲတပ်ဖွဲ့ မှူးရုံး မှုခင်းနှိမ်နင်းရေးဌာနမှ တပ်ဖွဲ့ဝင် များသည် လှိုင်သာယာမြို့မရဲစခန်းမှ နယ် ထိန်းတပ်ဖွဲ့ဝင်များနှင့်အတူ မူးယစ်ဆေးဝါး ရောင်းချသုံးစွဲသူ ကျော်လွင်(ခ)ချာတိတ် (၂၅)နှစ်၊ မကွရာမင်းသားကြီးလမ်း၊ အလယ်ရွာ၊ လှိုင်သာယာမြို့နယ်နေသူအား ဖမ်းဆီးအရေးယူနိုင်ခဲ့ကြောင်းနှင့် ဆက်စပ် တရားခံများ ဖော်ထုတ်ဖမ်းဆီးနိုင်ရေး ကြိုးပမ်းဆောင်ရွက်လျက်ရှိကြောင်း သတင်းရရှိသည်။

အတာ(မှုခင်း)

သင့်ပတ်ဝန်းကျင် ထူးခြားမှုရှိလျှင် ၁၉၉ ကို သတိရပါ

www.free4reader.com

ဒိုင်ဘာဝစ်အရေးသုံးပါး
✪ ပြည်ထောင်စုမပြိုကွဲရေး — ဒို့အရေး
✪ တိုင်းရင်းသားစည်းလုံး ညီညွတ်မှုမပြိုကွဲရေး — ဒို့အရေး
✪ အချုပ်အခြာအာဏာ တည်တံ့ခိုင်မြဲရေး — ဒို့အရေး

မြန်မာနိုင်ငံ ပြစ်မှုကင်းဝေး
မီဒီယာသတင်းပေး အထူးအစီအစဉ်
ရုပ်ရှင် ဂျာနယ်
နာယက
ရဲမှူးကြီးအောင်မြင့်(CID ငြိမ်း)
ရဲမှူးကြီးမြင့်ဝေ(ငြိမ်း)
စာရေးဆရာ မောင်မောင်မြင့်ဝေ
အယ်ဒီတာချုပ်
ဒါရိုက်တာမောင်ယဉ်ကျော်
တာဝန်ခံအယ်ဒီတာ
ဒုရဲမှူးကြီးခင်မြင့်(ငြိမ်း)
စာရေးဆရာ ရဲခေါင်ဝင်း(ကျိုက္ခမီ)
ဥပဒေအကြံပေး
ဒုတိယရဲမှူး ကျော်ငြိမ်း(ငြိမ်း)
အယ်ဒီတာအဖွဲ့
ရဲအုပ်မောင်မောင်အေး(CID ငြိမ်း)
(စုံထောက်မောင်ရေချဲ)
မောင်သစ်နွယ်၊ ဝေးနေ
သတင်းတည်းဖြတ် အယ်ဒီတာ
မစန်းစန်းနွယ်
သတင်းထောက်ရေးရာ
ကိုစွာ(မန်ဒါးမြေ)
ဒီဇိုင်း
လင်းမာန်အောင်
တာဝ
မျိုးလင်းနိုင်
ထုတ်ဝေသူ
ဦးညွန့်ဝေမြ ဝ၀၇၆၈)
အုပ်ချုပ်ရေးမှူး
ဒေါ်စန္ဒာတင်းချစ်(ပြုပြင်း‌တော်ရာ)
ပုံနှိပ်ရေးရာ
ဦးညွန့်ဝေမြ–၀၀၆၂၇)
ပြုပြင်တော်ရာပုံနှိပ်တိုက်
အမှတ်(၁၂/ဒီ)၊ အောင်မေတ္တာလမ်း
တာမွေ၊ ရန်ကုန်မြို့။
ဖြန့်ချိရေးမှူး
ဒေါ်ကြူကြူ (ပြုပြင်တော်ရာ)
အခြေစိုက်ရုံးခန်း
အမှတ်–၁၄၇၊ မြေညီထပ်၊ (၃၇)လမ်း(လယ်)၊
ကျောက်တံတားမြို့နယ်၊ ရန်ကုန်မြို့။
ဆက်သွယ်ရန် ဖုန်း–၃၇၉၅၂၈
Fax : 01-379528
Email; tinmoenaing78@gmail.com

လူကုန်ကူးမှုသတင်း
အောက်ပါဖုန်းနံပါတ်များသို့ ပေးပို့နိုင်ပါသည်

လူကုန်ကူးမှုတိုက်ဖျက်ရေးဆောင်ရွက်ရာတွင် လျှင်မြန်လွယ်ကူစွာ သတင်းပေးပို့နိုင်သည့် Hot Line တယ်လီဖုန်း ဆက်သွယ်မှုစနစ်ကို မြန်မာနိုင်ငံရဲတပ်ဖွဲ့၌ ၂၀၁၁ ခုနှစ်၊ ဇက်တင်ဘာလ ၁၃ ရက်နေ့တွင် စတင်ထူထောင်ခဲ့ပြီ ဖြစ်ပါသည်။

လူကုန်ကူးမှုသတင်းနှင့် ပတ်သက်၍ မည်သူမဆို ပေးပို့နိုင်ကြပါသည်။ ပေးပို့နိုင်သည့် တယ်လီဖုန်းနံပါတ်များမှာ အောက်ပါအတိုင်း ဖြစ်ပါသည်။

(က) နေပြည်တော်- ၀၆၇ ၄၁၂၁၁၁
၀၆၇ ၄၁၂၆၆၆
(ခ) မူဆယ်မြို့ - ၀၉ ၄၉၁၁၁၆၆၆
(ဂ) မန္တလေးမြို့ - ၀၉ ၄၉၁၁၁၇၇၇
(ဃ) ရန်ကုန်မြို့ - ၀၉ ၄၉၁၁၁၀၀၀
- ၀၉ ၄၉၁၁၁၉၉၉

ဒီအဖေအတွက် ဒီလိုသားသမီးတွေရတာ သည်နေရာ ဒီအချိန် လှူနိုင်ခဲ့တာ အရမ်းကို အိုဇာတာကောင်းတယ် သူငယ်ချင်း မော်တင်ကြီးရေ

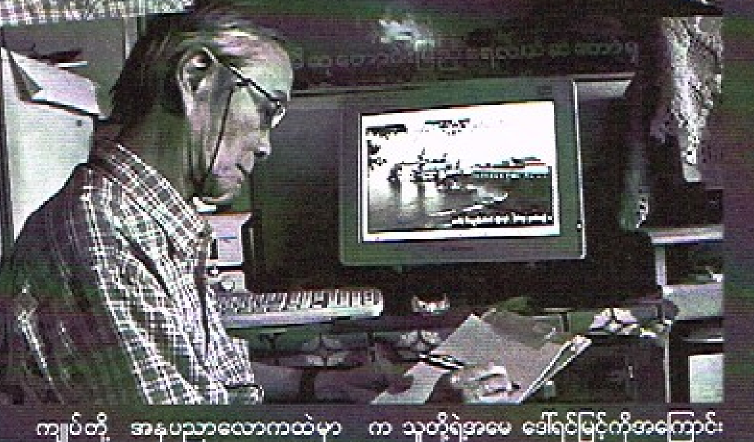

ကျုပ်တို့ အနုပညာလောကထဲမှာ ငယ်ပေါင်းတစ်ယောက်ဖြစ်တဲ့ ကျုပ်တို့က မော်တင်ကြီးလို့ခေါ်တဲ့ ဂီတစာဆိုဓာတ်ပုံဆရာ မောင်တင်မျိုးကျော်ရဲ့ သားသမီးတွေက သူတို့ရဲ့အဖေ ခေါ်ရင်မြင့်ကိုအကြောင်းပြုပြီး သူ့အဖေရဲ့ စေတနာနုပညာတွေကို အရင်းတည်အခြေခံပြီး သူ့အဖေလှူချင်ဘာဝကာတည်းက ဖြစ်စေချင်တဲ့ ဆန္ဒတစ်ခုကို အကောင်အထည်ဖော်ပွဲကြီးတစ်ခု ၂၉-၂-၂၀၁၂ ရက်နေ့က ကျိုက္ခမီရေလယ်ဘုရား ဂေါပကရုံးမှာ လှူလိုက်တဲ့ပွဲကြီးအကြောင်း သူငယ်ချင်းတစ်ယောက်က ပြန်ပြောပြလို့ ပီတိဖြစ်မိတယ်။

အဖေ့ရဲ့အနုပညာသွေးတွေပါတဲ့သား ဓာတ်ပုံဒါရိုက်တာရဲမြင့်လွင်နဲ့ အဆိုတော် သရုပ်ဆောင်မိုခမ်း၊ ဗီဒီယိုတည်းဖြတ်နဲ့ ဓာတ်ပုံဆရာ ဦးမောင်ကြီး၊ မော်တင်မျိုးကျော်ရဲ့ တေးလက်ရာများကို နာမည်ကြီးအဆိုတော် ကေတုဝင်းထွဋ်က အသံဖန်တီးမှုတွေနဲ့ ကျိုက္ခမီရေလယ်ဘုရား သမိုင်းကို ရုပ်ရှင်၊ ဂီတ၊ သဘင်လောကမှာ နာမည်ကြီး နာမည်ရ အနုပညာရှင်ပေါင်းများစွာ အသံအလှ၊ အရုပ်အလှ၊ အသံ အရုပ်အလှ၊ စတာတွေနဲ့ သမိုင်းဝင်ဘုရားခွေတစ်ခု ဖန်တီးလိုက်ကြတာပါ။

ဒီဖန်တီးအောင်မြင်တဲ့ သမိုင်းဝင်ကျိုက္ခမီရေလယ်ဘုရား သည်နေရာ အခွေကို ဦးမော်တင်မျိုးကျော် သားနဲ့မိသားစုက ကျိုက္ခမီရေလယ်ဘုရား ဂေါပကအဖွဲ့ကို ရာသက်ပန်လှူလိုက်သတဲ့။ ပီတိဖြစ်စရာ။ မှန်ပြည်နယ်မှာလုပ်တဲ့ ဘုရားပွဲမဟုတ်တဲ့ ဘုရားသမိုင်းအခွေဖန်တီးမှုဟာ အနုပညာသမား အစုံလင်ဆုံး အစည်ကားဆုံးပွဲလို့ ကျုပ်သူငယ်ချင်းက သူ့ကိုယ်တွေ့ ပြန်ပြောပြလို့ ကျုပ်က သဘောကျပြီး သာဓုခေါ်ပေးလိုက်တာ အကြိမ်ကြိမ်ပါ။

မော်တင်ကြီး ခင်ဗျားသားသမီးတွေကြောင့် အရမ်းအိုဇာတာကောင်းတယ်ဗျား။

မောင်ယဉ်ကျော် ရဲ့ သတင်း ထောင်းဝိုင်း

သဘင်အစည်းအရုံးဥက္ကဋ္ဌ မင်းသားဖိုးချစ်က အကျင့်ပျက်သဘင်သည်တွေစာရင်းကြေညာမယ်ဆိုလို့

သဘင်လောကမှ ကြောက်သူ တားသူ ဝမ်းသာသူတွေနဲ့ ဂယက်ထနေပြီ

သဘင်လောကမေးမှိန်ပြီး ပျောက်ကွယ်တော့မယ့်အခြေအနေမှာ သဘင်အစည်းအရုံးမှာ မင်းသားဖိုးချစ်၊ မင်းသားမိုးဝင်းတို့ အမှုဆောင်ဖြစ်လာချိန် သဘင်လောကကို သန့်ရှင်းသော သဘင်လောကအဖြစ် အရှိန်မြင့်အောင် သဘင်လောကရှေ့တန်းတိုက်စစ်မှူးတွေအဖြစ် ကြိုးစားကြတော့မယ်လို့ ကြားနေရချိန် သဘင်အစည်းအရုံးဥက္ကဋ္ဌက လူထုပုံနှိပ်ဂျာနယ် အင်တာဗျူးသတင်းတစ်ခုတွင်-

"လာမယ့် ဇာတ်သဘင်ရာသီမှာတော့ အကျင့်ပျက်သဘင်သည်တွေကို အမည်စာရင်းကြေညာမယ်။ ဒီကနေ ငွေယူပြီး လိမ်သွားတဲ့သူတွေကိုပေါ့။ ဇာတ်ဆရာပိုင်း၊ ဇာတ်တည်ထောင်သူအပိုင်းကလည်း ဇာတ်သမားတွေအပေါ်မှာ တာဝန်မကျေဘဲ ညစ်ပတ်တာမျိုးတွေ၊ ပွဲကပြီးတော့ ငွေမချေဘဲနဲ့ ထွက်ပြေးသွားတဲ့ ကန်ထရိုက်တွေပေါ့။ ဒါတွေအားလုံးကို စာရင်းပြုစုပြီး သေချာစုံစမ်းစစ်ဆေးပြီးရင် အမည်စာရင်းကြေညာပါမယ်။ သဘင်နဲ့အသက်မွေးဝမ်းကျောင်းပြုဖို့ လုံးဝမဖြစ်နိုင်တော့တဲ့သူတွေပေါ့။ ကျွန်တော်တို့က သန့်ရှင်းတဲ့သဘင်အနုပညာ အသိုင်းအဝိုင်းတစ်ခုကို တည်ဆောက်ကြရမှာ ဆိုတော့လေ။ ဒါတွေက အရေးကြီးပါတယ်။ နောက်ပြီး သဘင်အစည်းအရုံးဝင် ကတ်ပြားတွေကို လွယ်လင့်တကူ ထုတ်မပေးတော့ဘူး။ အရင်တုန်းကတော့ ကတ်ရဖို့ တအားလွယ်တာပေါ့။ နောက်ပြီး ကျွန်တော်တို့ EC အဖွဲ့ဝင်တွေ ဘယ်ပဲသွားသွား ကြိုဆိုငွေခံ စရိတ်ဆိုတာမရှိဘူး" ဟု ၎င်းကပြောသည်။

သဘင်ပညာရှင်များ အစည်းအရုံး (ဗဟို)အနေဖြင့်လည်း တစ်နိုင်ငံလုံး၏ အကြီးဆုံးသဘင်အဖွဲ့အစည်းဖြစ်သည်နှင့်အညီ သဘင်လောက တိုးတက်ကောင်းမွန်ရေးအတွက် မူဝါဒများ၊ လမ်းစဉ်များ ချမှတ်ကာ ဥပဒေထုတ်ပြန်သင့်သည်များကို ထုတ်ပြန်ပေးသွားမည်ဖြစ်ကြောင်း။ ယင်းအပြင် သဘင်လောကသားများ၊ မျက်နှာစုံညီ တွေ့ဆုံဆွေးနွေးနိုင်ရန် သဘင်ညီလာခံကိုလည်း ကျင်းပသွားမည်ဖြစ်ကြောင်းနှင့် လက်ရှိအချိန်တွင် သဘင်အလံ၊ သဘင်အရောင်၊ သဘင်လိုဂိုများ သတ်မှတ်ထားပြီးဖြစ်သည့်အပြင် သဘင်သီချင်းကိုလည်း ရေးသားစပ်ဆိုနိုင်ရန် မြန်မာ့ဇာတ်သဘင်လောကသားအားလုံးနှင့် ဆွေးနွေးကာ အတည်ပြုချက်ရယူ အကောင်အထည်ဖော်သွားမည်ဖြစ်ကြောင်း ကြေညာလိုက်သည့်အခါ သဘင်လောကတွင် အတော်လေး လန့်နေကြသူတွေ၊ ဝမ်းသာသူတွေနဲ့ စောင့်ကြည့်နေကြသူတွေ ဂယက်ထနေကြကြောင်း သိရ၏။

ဝမ်းသာပါသည် သို့သော် စိုးရိမ်မိပါသည်

ကျုပ်တို့ မြန်မာနိုင်ငံကို မြန်မာ–ကိုရီးယားနှစ်နိုင်ငံ ယဉ်ကျေးမှုဖလှယ်ရန် ရည်ရွယ်ပြီး နာမည်ကြီး K.pop အဖွဲ့ လာရောက်ဖျော်ဖြေတယ်ဆိုလို့ ဝမ်းသာမိသလို ရတဲ့ငွေတွေကိုလည်း ကြက်ခြေနီအဖွဲ့ကို လှူမယ်ဆိုလို့ သာဓုခေါ်မိပါတယ်။

ဒါပေမဲ့ ဒီလို K.pop အဖွဲ့က ကာကွက်မျိုးတွေနဲ့ တေးဂီတဖျော်ဖြေသွားရင် ကျုပ်တို့ဆီကလည်း ကိုရီးယားကို အားကျလိုက်လုပ်နေကြတာများလို့ ဒါမျိုးများ အတုခိုးလိုက်မှဖြင့်လို့ တွေးပူမိပါရဲ့။

ဒီလိုကုသိုလ်မျိုး ရှားတယ်ဗျို့

ဆရာခင်ဗျား ကျွန်တော်တို့မြို့မှာ ဆင်းရဲနွမ်းပါး ကိုယ်လက်မသန်စွမ်းသော အဘွားအိုတစ်ဦး၏နေအိမ်ကို ပြန်လည်ဆောက်လုပ်လှူဒါန်းလိုက်ကြတာ သာဓုခေါ် ပီတိဖြစ်စရာပါ။

နောင်ချိုမြို့နယ် စေတနာမွန်လူမှုကူညီရေးအသင်းမှ ဦးနေဦးသာ၊ ဦးမြတ်မိုးအောင် ဦးစီးသော ပရဟိတအသင်းသားတို့သည် မေ ၂၀ ရက် နံနက် ၉ နာရီက နောင်ချိုမြို့နယ်၊ သပြေဒိုးကျေးရွာနေ အသက်(၇၀)နှစ်ကျော်ရှိ ဆင်းရဲနွမ်းပါးကိုယ်လက်မသန်စွမ်းသူ အဘွားဒေါ်သေးသွယ်၏နေအိမ်မှာ ယိုင်နေပြီး အမိုးမှာလည်း သက်ကယ်တဲမျှသာရှိသဖြင့် ရုတ်တရက် လေပြင်းတိုက်ခတ်လျှင် လဲပြိုသွားမည့် အခြေအနေရှိရာ အဆိုပါနေအိမ်အား ဖြိုဖျက်ပြီး အသစ်ပြန်လည်ဆောက်လုပ်လှူဒါန်း လုပ်အားပေးဆောင်ရွက်ကြသည်။ ယခုအခါ နောင်ချိုမြို့နယ်တွင် အပူချိန်မြင့်မားနေပြီး သောက်သုံးရေတွင်းများ ခန်းခြောက်လျက်ရှိရာ မြို့/ရပ်ကွက် ပြည်သူများ သောက်သုံးရေများ အခက်အခဲရှိပါက မြို့နယ်စေတနာမွန် လူမှုကူညီရေးအသင်းရုံးဖုန်း ၀၈၂-၅၁၃၀၃ သို့ သတင်းပေးပို့ အကူအညီတောင်းခံနိုင်ကြောင်း ဦးနေဦးသာထံမှသိရလို့ ထမင်းဝိုင်းမှ သတင်းလေးကူညီပါဆရာလို့ ကိုစိုးဝင်း(နောင်ချို)မှ အကူအညီတောင်းလို့ ဖော်ပြပေးလိုက်ရပါတယ်။

အသိတရားနဲ့ယှဉ် မှုခင်းကာတွန်း

ရှင်တော်ဗုဒ္ဓ၏အဆုံးအမများ၊ ဆရာတော်များ၏ အဆိုအမိန့်များကို အခြေခံ၍ ဆရာကာတွန်းစိန်ကြီးမှ သူ၏အတတ်ပညာဖြင့် ရေးသားပူဇော်ထားသည်များအား မှုခင်းကြိုကာအဖြစ် မှုခင်းသတင်းဂျာနယ်ပရိသတ်အတွက် အပတ်စဉ်ဖော်ပြပေးသွားပါမည်။

ဖြစ်/ပျက်

စေတုတ္ထတန်းကျောင်းသူလေးကို မိဘတွေအလစ် နင့်ကိုငါချစ်တယ်ဆိုပြီး အဓမ္မ သူ့အလိုဆန္ဒပြုလိုက်သူ ရဲက ၄ နာရီအတွင်း ဖမ်းမိ

၃၀-၃-၂၀၁၆ ရက်နေ့ နံနက် ၁၀ နာရီအချိန်ခန့်တွင် ××××ကျေးရွာထဲရှိ အသုဘအိမ်သို့ ထွက်လာသည့်အချိန်တွင် ××××ကျေးရွာ၏အနောက်ဘက် (၄)ဖာလုံခန့်အကွာ ဥယျာဉ်ခြံအတွင်း နေအိမ်၌ သမီးဖြစ်သူ မ××××(၁၂)နှစ်ကို အိမ်စောင့်ထားခဲ့ကြ၏။

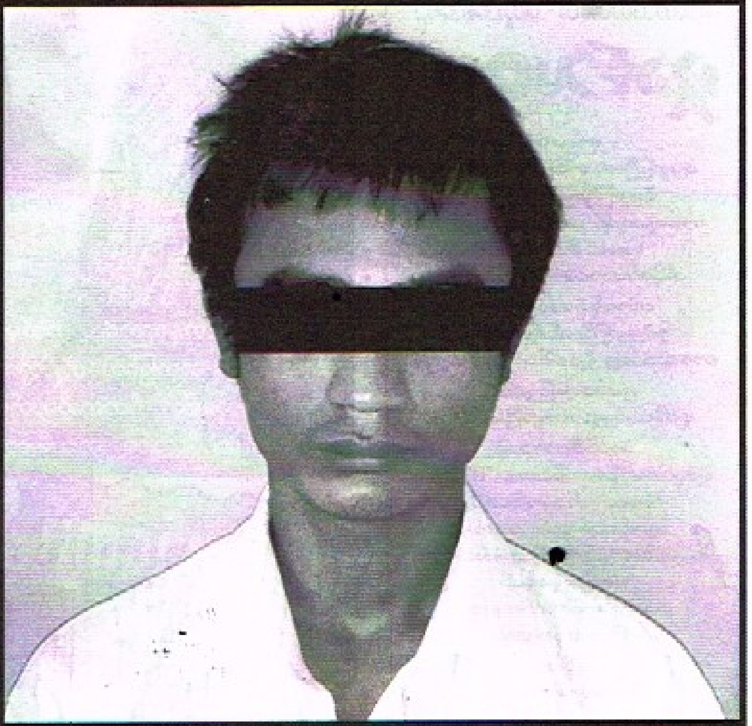

၃၀-၃-၂၀၁၆ ရက်နေ့ ၎င်းအချိန်ခန့်တွင် သဲချောင်းကျေးရွာ၊ အုတ်ဖုတ်လုပ်ငန်းတွင် အလုပ်လုပ်နေထိုင်သူ ကျော်စောဦး(၂၆)နှစ်မှာ ထိုနေအိမ်သို့ ဝင်ရောက်လာပြီး ၎င်းနေအိမ်အောက်ထပ်ရှိ ကုတင်ပေါ်တွင် ကျော်စောဦးက မ××××အား သားမယားပြုကျင့်နေသည်ကို အိမ်နီးချင်းကပ်လျက်ရှိသူတစ်ဦးမှ မ××××၏မိခင်အား တိုင်ကြားလိုက်၏။

ထိုအခါ တရားလိုမိခင်သည် ၃၁-၃-၂၀၁၆ ရက်နေ့တွင် ကံပေါက်ရဲစခန်းသို့ သွားရောက်တိုင်ကြားရာ ကံပေါက်ရဲစခန်း

အခင်းဖြစ်ပွားသည့်နေရာ

မှူး ရဲအုပ်ကျော်ဆန်းဦးနှင့်အတူ ရဲအုပ်ခိုင်မျိုးလွင်၊ တပ်ကြပ်ကျော်မင်းဦးတို့သည် တရားခံကျော်စောဦးအား ၃၁-၃-၂၀၁၆ ရက်နေ့ နံနက် ၁ နာရီအချိန်ခန့်တွင် သဲချောင်းကျေးရွာ အုတ်ဖုတ်သောနေရာ၌ ဖမ်းဆီးရမိပြီး သက်သေခံပစ္စည်းများကို ရဲလုပ်ငန်းလုပ်ထုံးလုပ်နည်းနှင့်အညီ သေချာစွာသိမ်းယူပြီး သားမယားပြုကျင့်သူ တရားခံကျော်စောဦးအား (ပ)၂၆/၂၀၁၆ ပြစ်မှုပုဒ်မ ၃၇၆ အရ ကံပေါက်ရဲစခန်းမှူး ရဲအုပ်ကျော်ဆန်းဦးမှ ရဲလုပ်ထုံးလုပ်နည်းနှင့်အညီ စစ်ဆေးလျက်ရှိကြောင်း သိရသည်။

ခင်မောင်ကြီး

မွန်ပြည်နယ်မှာခိုးပြီး ရန်ကုန်တိုင်းဒေသကြီးနဲ့ ပဲခူးတိုင်းဒေသကြီးမှာ ရောင်းချထားတဲ့ ဆိုင်ကယ်များနဲ့အတူ ပြစ်မှုကျူးလွန်သူများကိုဖမ်းဆီးရမိ

မွန်ပြည်နယ်၊ မော်လမြိုင်မြို့မှ ဆိုင်ကယ်များခိုးယူသွားပြီး ရန်ကုန်တိုင်းဒေသကြီး၊ ခရမ်းမြို့နယ်နှင့် ပဲခူးတိုင်းဒေသကြီး၊ ကဝမြို့နယ်များတွင် သွားရောက်ရောင်းချထားသည့် ဆိုင်ကယ် ၇ စီးနှင့်အတူ ပြစ်မှုကျူးလွန်သူများကို ဖမ်းဆီးနိုင်ခဲ့ကြောင်း သိရသည်။

ဖြစ်စဉ်မှာ မော်လမြိုင်မြို့နယ်၊ ဖားအောက်ရဲကင်းစခန်းမှ ရဲအုပ်နိုင်နိုင်ဝင်းသည် ရိုးကိုးကျေးရွာ ရိုးကိုးဘုရားမုခ်ဝ စီစီတီဗွီမှတ်တမ်းများအား ကြည့်ရှုစစ်ဆေးရာ မသင်္ကာဖွယ်ရာတွေ့ရှိရသူ မော်လမြိုင်မြို့ သီရိမင်္ဂလာရပ်၊ ၁၆ လမ်းနေ ရန်နိုင်အောင်(ခ)ဟာရှင်(၁၉)နှစ်နှင့် မော်လမြိုင်မြို့ ကျောက်မှုပွန်တိုးချဲ့ကွက်သစ်(၈)လမ်းနေ ကျော်သန်းဦး(ခ)ဝေတုတ်(၂၅)နှစ်တို့အား ဖမ်းဆီးစစ်ဆေးခဲ့ရာ ၎င်းတို့နှစ်ဦးမှ ထွက်ဆိုရာတွင် ၂၃-၁-၂၀၁၆ ရက်နေ့ညက မော်လမြိုင်မြို့နယ်၊ မင်းရွာကျေးရွာအုပ်စု၊ ရွာသစ်ကျေးရွာဘုရားပွဲတွင် ပွဲသွားရောက်ကြည့်ရှုရင်း ပွဲကျင်းပရာ တစ်အိမ်ကျော်၌ ရပ်ထားသည့် ဝေ့ဗ်(၁၂၅) အမျိုးအစားဆိုင်ကယ်အား ခိုးယူခဲ့ကြောင်း စစ်ဆေးပေါ်ပေါက်သဖြင့် ၎င်းဆိုင်ကယ်အား သက်သေများရှေ့တွင် ရှာဖွေပုံစံဖြင့် ပြန်

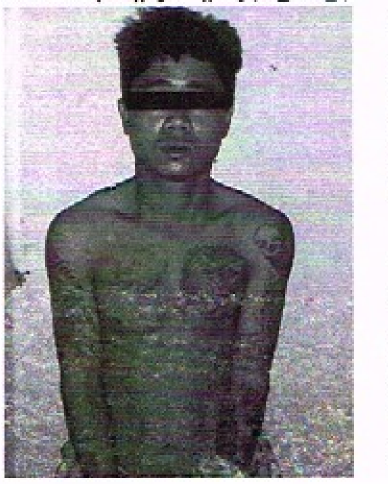

လည်သိမ်းဆည်းခဲ့သည်။

အမှုနှင့်ပတ်သက်၍ ၁၄-၃-၂၀၁၆ ရက်နေ့တွင် ရဲအုပ်နိုင်နိုင်ဝင်းက မြိုင်သာယာနယ်မြေရဲစခန်းသို့ တရားလိုပြုလုပ်တိုင်ကြားသဖြင့် မြိုင်သာယာနယ်မြေရဲစခန်းမှ (ပ)၁၄/၂၀၁၆ ပြစ်မှုပုဒ်မ ၃၇၉(ဆိုင်ကယ်)ဖြင့် အမှုဖွင့်ခဲ့သည်။

ထို့နောက် ပြစ်မှုကျူးလွန်သူ ကျော်သန်းဦး(ခ)ဝေတုတ်နှင့် ရန်နိုင်အောင်(ခ)ဟာရှင်တို့အား စစ်ဆေးခဲ့ရာ ဆိုင်ကယ်များ ခိုးယူရာတွင် ၎င်းတို့နှင့်အတူ ထွန်းနိုင်(ခ)ထွန်းထွန်းနိုင်ပါ ဆိုင်ကယ်ခိုးမှုတွင် ပါဝင်ကျူးလွန်ခဲ့မှုကြောင်း ထွက်ဆိုသဖြင့် ထွန်းနိုင်(ခ)ထွန်းထွန်းနိုင် သွားလာနေထိုင်တတ်သည့် သက်ဆိုင်ရာရဲစခန်းများသို့ ၎င်း၏ဓာတ်ပုံနှင့် အချက်အလက်များကို ပေးပို့စုံစမ်းခဲ့သည်။

ထိုသို့စုံစမ်းနေစဉ် မော်လမြိုင်မြို့နယ်အတွင်း ဆိုင်ကယ်ခိုးမှုများဖြင့် အလိုရှိနေသူ ထွန်းနိုင်(ခ)ထွန်းထွန်းနိုင်(၃၂)နှစ်၊ ၁၆ လမ်း၊ သီရိမင်္ဂလာရပ်ကွက်၊ မော်လမြိုင်မြို့နယ်နေသူအား ပဲခူးမြို့နယ်၊ အမှတ်(၃)နယ်မြေရဲစခန်းမှ (ပ)၆၂/၂၀၁၆ ပြစ်မှုပုဒ်မ ၃၈၀/၅၄ အမှုဖြင့် ဖမ်းဆီးထားကြောင်း ဖုန်းဖြင့်ဆက်သွယ်သတင်းပေးပို့အကြောင်းကြားလာသဖြင့် မော်လမြိုင်ခရိုင်ရဲတပ်ဖွဲ့မှူး ဒုရဲမှူးကြီးခင်မောင်စိုး၏ ညွှန်ကြားချက်အရ ဖားအောက်ရဲကင်းစခန်းမှူး ရဲအုပ်နိုင်နိုင်ဝင်း၊ ရဲတပ်သားသန့်ဇင်ထွန်း၊ မုပွန်နယ်မြေရဲစခန်းမှ ရဲတပ်သားလေးနိုင်နှင့် သက်သေဖက်တန်းရပ်ကွက် ဆယ်အိမ်စုမှူး ဦးသာသိန်းတို့ပါဝင်သော အဖွဲ့သည် ၁၉-၄-၂၀၁၆ ရက်နေ့ ည ၈ နာရီအချိန်ခန့်တွင် မော်လမြိုင်မြို့မှ ပဲခူးမြို့သို့ ထွက်ခွာခဲ့ကြသည်။

ရဲအုပ်နိုင်နိုင်ဝင်းဦးစီးတပ်ဖွဲ့ဝင်များက ပဲခူးမြို့အမှတ်(၃)နယ်မြေရဲစခန်းသို့ ရောက်ရှိသည်နှင့် ပြစ်မှုကျူးလွန်သူ ထွန်းနိုင်(ခ)ထွန်းထွန်းနိုင်အား အမှုဖြင့် စစ်ဆေးရာ မော်လမြိုင်မြို့နယ်၊ မုဒုံမြို့နှင့် သံဖြူဇရပ်မြို့များမှ ဆိုင်ကယ်များအား ၎င်းနှင့်အတူ ကျော်သန်းဦး(ခ)ဝေတုတ်၊ ရန်နိုင်အောင်(ခ)ဟာရှင်တို့နှင့်အတူ ခိုးယူခဲ့ပြီး ရန်ကုန်တိုင်းဒေသကြီး၊ ခရမ်းမြို့နယ်နှင့် ပဲခူးတိုင်းဒေသကြီး၊ ကဝမြို့နယ်၊ သဋ္ဌလဲစိပြကျေးရွာများတွင် ဆိုင်ကယ် ၇ စီးအား ရောင်းချထားကြောင်း စစ်ဆေးပေါ်ပေါက်ခဲ့သည်။

စစ်ဆေးပေါ်ပေါက်ချက်အရ ရဲအုပ်နိုင်နိုင်ဝင်း ဦးစီးတပ်ဖွဲ့ဝင်များက ပြစ်မှုကျူးလွန်သူ ထွန်းနိုင်(ခ)ထွန်းထွန်းနိုင်နှင့်အတူ ၎င်းသွားရောက်ရောင်းချခဲ့သည့် ရန်ကုန်တိုင်းဒေသကြီး၊ ခရမ်းမြို့နယ်၊ ၅ ရပ်ကွက်၊ သုခလမ်းနေ ရန်နိုင်စိုး(ခ)ငပိန်(၂၈)နှစ် (အရောင်းအဝယ်လုပ်)အား ရဲစခန်းသို့ခေါ်ဆောင်၍ စစ်ဆေးမေးမြန်းရာ ၎င်းဝယ်ယူထားသည့် ဝေ့ဗ်(၁၀၀) တာလုံးကြီး ခဲရောင်ဆိုင်ကယ်(၁)စီး၊ ဖရင်း(၁၂၅) အမျိုးအစား အပြာရောင်ဆိုင်ကယ်(၂)စီး

>>> စာမျက်နှာ(၂၃)သို့

www.free4reader.com

မြစ်ကူးတံတားထိပ်မှာ လိုက်ထရပ်ယာဉ် ပေါ် လိုက်ပါလာသူတစ်ဦးပြုတ်ကျ ယာဉ်မောင်းအရေးယူခံရ

၇-၅-၂၀၁၆ ရက်နေ့ ည ၁၁ နာရီခွဲအချိန်ခန့်တွင် မရမ်းကုန်းမြို့နယ်၊ ဘုရင့်နောင် အမှတ်(၂)တံတားလမ်းအတိုင်း ဘုရင့်နောင်မီးပွိုင့်ဘက်မှ လှိုင်သာယာဘက်(အရှေ့မှအနောက်)သို့ ယာဉ်မောင်း စောချားလေး(၃၇)နှစ်၊ စိုက်ခင်းပိုးနင်း လမ်း၊ ၅ ရပ်ကွက်၊ လှိုင်သာယာမြို့နယ်နေသူ မောင်းနှင်လာသော 5J/×××× လိုက်ထရပ်အဖြူရောင်(ပိုင်)ယာဉ်သည် မြစ်ကူးတံတားထိပ်အရောက် ယာဉ်နောက်တွင်လိုက်ပါလာသူ စိုးမင်းထွန်း(၃၂)နှစ်၊ နဝရတ်လမ်း၊ ၅ ရပ်ကွက်၊ လှိုင်မြို့နယ်နေသူသည် ယာဉ်ပေါ်မှပြုတ်ကျ၍ ဦးခေါင်းနောက်စေ့ ပေါက်ပြဲဒဏ်ရာ၊ ဝမ်းဗိုက်နာကျင်ဒဏ်ရာများရရှိကာ အင်းစိန်ဆေးရုံတွင် အတွင်းလူနာအဖြစ် တင်ပို့ကုသရကြောင်း သိရသည်။

ယာဉ်မဆင်မခြင်မောင်းနှင်သူ ယာဉ်မောင်းစောချားလေးအား အရေးယူပေးရန် ရဲအုပ်စောဇော်မင်းဦး၊ ယထရရ(၄၇)၊ မရမ်းကုန်းမြို့နယ်မှ တရားလိုပြုလုပ်တိုင်တန်း၍ ဘုရင့်နောင်နယ်မြေရဲစခန်းမှ ယာဉ်(ပ)၂၄/၂၀၁၆ ပြစ်မှုပုဒ်မ ၃၃၈ ဖြင့် အမှုဖွင့် ဖမ်းဆီးစစ်ဆေးလျက်ရှိကြောင်း သိရသည်။

၀

စိုးဝင်းထွင့်

ရန်ငြိုးကြောင့် လူငယ်ချင်းစကားများကြရာမှ ဓားဖြင့်ခုတ်လို့ တစ်ဦးသေဆုံး

ကချင်ပြည်နယ်၊ မိုးညှင်းခရိုင်၊ မိုးညှင်းမြို့နယ်၊ ဟိုပင်နယ်မြေရဲစခန်းအရှေ့ဘက် ကြာကြီးကွင်းကျေးရွာ၌ ရန်ငြိုးကြောင့် ဓားဖြင့်ခုတ်၍ ဆေးရုံရောက်မှ သေဆုံးသွားကြောင်း သတင်းရရှိသည်။

၂၀-၄-၂၀၁၆ ရက်နေ့ ညနေ ၆ နာရီအချိန် ဟိုပင်နယ်မြေရဲစခန်းမှ ရဲအုပ်တင်ထွဋ် စခန်းမှူးတာဝန်ထမ်းဆောင်နေစဉ် ဦးမောင်ငယ်(၅၈)နှစ်၊ တောင်သူ၊ ကြာကြီးကွင်းကျေးရွာ၊ ဟိုပင်မြို့နေထိုင်သူမှ ရဲစခန်းသို့ သွားရောက်တိုင်တန်းခဲ့သည်မှာ အခင်းဖြစ်နေ့ ညနေ ၅ နာရီအချိန်ခန့် နေအိမ်၌ရှိနေစဉ် တစ်ရွာတည်းနေ ကျော်ဝေယျဆိုသူမှ နေအိမ်သို့ အပြေးအလွှား ရောက်ရှိလာပြီး ဦးမောင်ငယ်၏သား ဇာနည်အောင်မှာ ကြာကြီးကွင်းကျေးရွာ၊ ပြည်ထောင်စုကားလမ်းမကြီးဘေးရှိ ညောင်ပင်ကြီးကွပ်ပျစ်ပေါ်၌ ခန္ဓာကိုယ်တစောင်းအနေအထားဖြင့် လဲ၍ လက်ကိုင်ဖုန်းအား နားကြပ်တပ်သီချင်းဖွင့် နားထောင်နေစဉ် တစ်ရွာတည်းနေ မျိုးလင်းအောင်ဆိုသူက အသင့်ယူဆောင်လာသောဓားဖြင့်ခုတ်၍ ထွက်ပြေးသွားကြောင်း ပြောပြသိရှိရ၍ ဖခင်ဖြစ်သူ ဦးမောင်ငယ်မှ အခင်းဖြစ်နေရာသို့ ချက်ချင်းသွားရောက်ကြည့်ရှုရာ သားဖြစ်သူ ဇာနည်အောင်မှာ ဝဲဘက်လည်ကုပ်တွင် ပြတ်ရှဒဏ်ရာ(၁)ချက်၊ ဝဲဘက်နားရွက် ပြတ်ရှဒဏ်ရာ(၁)ချက်၊ ယာဘက်ပေါင်၌ ပြတ်ရှဒဏ်ရာ(၁)ချက်၊ ဝဲဘက်ခြေသလုံး၌ ပြတ်ရှဒဏ်ရာ(၁) ရရှိကာ ဓားဒဏ်ရာများဖြင့် ဇာနည်အောင်မှာ သတိလစ်မေ့မြောနေပြီး ကြာကြီးကွင်းကျေးရွာ လူမှုကူညီရေးမော်တော်ယာဉ်ဖြင့် ဟိုပင်ဆေးရုံသို့ သယ်ဆောင်လာခဲ့ပြီး ဆေးရုံသို့ရောက်ရှိပြီး ၂ မိနစ်အကြာ ဇာနည်အောင်မှာ ရရှိသော ဓားဒဏ်ရာများဖြင့် သေဆုံးသွားကြောင်း သိရသည်။

ယင်းဖြစ်ရပ်ကြောင့် ဓားဖြင့် ခုတ်၍ လူအသက်သေစေအောင်ပြုလုပ်သူ မျိုးလင်းအောင်(၁၇)နှစ်၊ ကြာကြီးကွင်းကျေးရွာနေထိုင်သူအား ဦးမောင်ငယ်မှ တရားလိုပြုလုပ်တိုင်တန်းခဲ့ရာ ဟိုပင်နယ်မြေရဲစခန်းမှ (ပ)၂/၂၀၁၆ ပြစ်မှုပုဒ်မ ၃၀၂ အရ အမှုဖွင့်ဆောင်ရွက်ထားရှိပြီး ရဲဆေးစာအား ဟိုပင်ပြည်သူ့ဆေးရုံသို့ ပေးပို့ထားရှိပြီး ဆက်လက်၍ အမှုစစ် စခန်းမှူး ရဲအုပ်တင်ထွဋ်၊ နယ်ထိန်းခေါင်းဆောင် ဒုရဲအုပ်သန့်ဇင်၊ နယ်ထိန်းတပ်ဖွဲ့ဝင်များ၊ သက်သေများနှင့်အတူ အခင်းဖြစ်နေရာသို့ သွားရောက်ကြည့်ရှုစစ်ဆေးခြင်း၊ မှတ်တမ်းဓာတ်ပုံများ ရိုက်ကူးခြင်း၊ မြေပုံကြမ်းရေးဆွဲခြင်းများ ပြုလုပ်ခဲ့ပြီး အမှုစစ်အနေဖြင့် မှုခင်းဖြစ်စဉ်အား အသေးစိတ်လေ့လာဆန်းစစ်ခဲ့ရာ ယခုနှစ် သင်္ကြန်အကြတ်နေ့က မျိုးလင်းအောင်မှ ဇာနည်အောင်အား ရေပက်ခဲ့မှုအပေါ် တစ်ဦးနှင့်တစ်ဦး အထစ်အငေါ့ဖြစ်ကာ စကားများခဲ့ကြကြောင်း၊ ထိုဖြစ်စဉ်အား အခြေပြု၍ မျိုးလင်းအောင်မှ မကျေမနပ်ဖြစ်ကာ ယခုကဲ့သို့ ဓားဖြင့်ခုတ်၍ ထွက်ပြေးသွားကြောင်း စုံစမ်းသိရှိခဲ့ရကြောင်း၊ အဓိကမျက်မြင်သက်သေများအား ဆက်လက်စစ်ဆေး ဆောင်ရွက်နိုင်ရန်နှင့် တိမ်းရှောင်ထွက်ပြေးနေသူ တရားခံမျိုးလင်းအောင်အား အမြန်ဆုံးဖမ်းဆီး ရမိရေးအတွက် စီစဉ်နေကြောင်း သိရသည်။

ရွှေဟိုပင်သတင်းထောက်

တာဝန်ထမ်းဆောင်နေတဲ့ရဲကို ဆဲဆိုတဲ့လူ ဖမ်းလိုက်ပြီ

ဒလမြို့တွင် ၂-၅-၂၀၁၆ ရက်နေ့ နံနက် ၁၁ နာရီအချိန်က အမှတ် ၅၉ ယာဉ်ထိန်းတပ်ဖွဲ့မှူး ဒုရဲမှူးအေးဝင်း၊ အမှတ် ၅၇ ယာဉ်ထိန်းတပ်ဖွဲ့မှူး ဒုရဲမှူးအောင်ဝင်းတို့သည် ဒလမြို့မရဲစခန်းမှ စည်း/ထိန်း(တွံ့ဘက်) ရဲဒုတပ်ကြပ်အောင်ထက်ပိုင်ဦး၊ ယာဉ်ထိန်းတပ်ဖွဲ့ဝင်များပါဝင်သော ပူးပေါင်းအဖွဲ့ဝင်များသည် အသိသက်သေ ဦးအောင်မင်းဦး၊ ဦးသာဝ၊ ဦးနေလင်းတို့နှင့်အတူ ဒလ-တွံ့တေးကားလမ်းတွင် ယာဉ်စည်းကမ်း၊ လမ်းစည်းကမ်း ထိန်းသိမ်းရေးဆောင်ရွက်နေစဉ် အမျိုးသားတစ်ဦးက တာဝန်ထမ်းဆောင်နေသူရဲအရာရှိအား ညစ်ညမ်းစွာ ဆဲရေးတိုင်းထွာ၍ အများပြည်သူရှေ့တွင် ရိုင်းပျစွာ ပြုမူပြောဆို၊ ကြိမ်းမောင်းခြိမ်းခြောက်မှု ပြုလုပ်သဖြင့် အမှုဖွင့်အရေးယူထားကြောင်း သိရသည်။

ဖြစ်စဉ်မှာ တွံ့တေး-ဒလကားလမ်း၊ မီးသတ်ဦးစီးဌာနရုံးရှေ့အလွန်တွင် ပီတန်းယာဉ်ဖြင့် ယာဉ်ထိန်းတပ်ဖွဲ့မှူးနှင့် ပူးပေါင်းအဖွဲ့မှ ယာဉ်စည်းကမ်း၊ လမ်းစည်းကမ်း ထိန်းသိမ်းဆောင်ရွက်နေစဉ် ဆိုင်ကယ်အမှတ် ၄၇ယ/×××× အနီရောင်ဆိုင်ကယ်စီးလာသော လက်မောင်းနှစ်ဖက်တွင် ဆေးမှင်ကြောင်များပါရှိသည့် မှတ်ကြီး(ခ)မြင့်လွင်(၄၇)နှစ်၊ ဗိုးရာဇာလမ်း၊ ကျွန်စစ်သားရပ်ကွက်၊ ဒလမြို့နယ်နေသူက ဒုရဲမှူးအေးဝင်းအား မော်တော်ဆိုင်ကယ်များ ဖမ်းဆီးနေမှုကို ညစ်ညမ်းစွာဆဲဆို၍ သတ်ပစ်မည်ဟု ခြိမ်းခြောက်ကြိမ်းမောင်းမှုကို အများပြည်သူရှေ့မှောက် ပြုလုပ်ခဲ့သည်။

ယာဉ်ထိန်းတပ်ဖွဲ့မှူးနှင့် တပ်ဖွဲ့ဝင်များ တာဝန်ထမ်းဆောင်၍မရအောင် ဟန့်တားနှောင့်ယှက် ဆဲဆိုကြိမ်းမောင်း ခြိမ်းခြောက်သူအား အရေးယူပေးရန် အမှတ် ၅၉ ယာဉ်ထိန်းတပ်ဖွဲ့မှူး ဒုရဲမှူးအေးဝင်းက ဒလမြို့မရဲစခန်းတွင် တိုင်ကြားသဖြင့် (ပ)၁၉၃/၂၀၁၆ ပြစ်မှုပုဒ်မ ၂၉၄/၅၀၆/၃၅၃ အရ အမှုဖွင့်လှစ်ပြီး အမှုစစ် ဒုရဲအုပ် ကျော်သူအောင်က ပြစ်မှုကျူးလွန်သူ မှတ်ကြီး(ခ)မြင့်လွင်အား စစ်ဆေးလျက် အမြန်ဆုံးတရားစွဲတင်ရန် ဆောင်ရွက်လျက်ရှိကြောင်း သိရသည်။

မောင်လွှမ်းမိုး(ဒလ)

ကောင်မလေးတစ်ယောက်ကို ညီအစ်ကိုတစ်တွေ ရည်းစားစကားလိုက်ပြောကြရာ

မှောင်ရိပ်ထဲက လူနှစ်ယောက်က လေးခွနဲ့ ပစ် ထန်းလက်ပြားနဲ့ရိုက်လို့ ဆိုင်ကယ်ထားပြီး ထွက်ပြေးခဲ့ရတဲ့ဖြစ်ရပ်

မကွေးတိုင်းဒေသကြီး၊ တောင်တွင်းကြီးမြို့နယ်၊ ရွှေကြာအင်း(၁)ရပ်ကွက်၊ မြို့ဦး အမကကျောင်းအနောက်ဘက်တွင် အမျိုးသားနှစ်ဦး လေးခွနှင့်ပစ် ထန်းလက်ပြားနှင့်အရိုက်ခံရမှု ဖြစ်ပွားကြောင်း သိရသည်။

ဖြစ်စဉ်မှာ ၂၃-၄-၂၀၁၆ ရက်နေ့ ည ၁၀ နာရီခွဲအချိန်တွင် တောင်တွင်းကြီးမြို့နယ်၊ ရွှေအိုး(၁)ရပ်ကွက်နေ ကိုရဲကျော်(၂၀)နှစ်၊ ယာဉ်မောင်းသည် တစ်ရပ်ကွက်တည်းနေ အစ်ကိုဝမ်းကွဲတော်စပ်သူ ဇော်လှထွန်း(၂၅)နှစ်တို့သည် ဆိုင်ကယ်တစ်စီးဖြင့်လည်းကောင်း၊ ညီအရင်းဖြစ်သူ ကျော်ခန့်ဇော်နှင့် ဝေယံထွန်းတို့သည် ဆိုင်ကယ်တစ်စီးဖြင့်လည်းကောင်း၊ ကွမ်းယာဆိုင်မှ မ××××သည် နေအိမ်သို့ပြန်စဉ် ရည်းစားစကားလိုက်ပြောရာ ရွှေကြာအင်း(၁)ရပ်ကွက်၊ မြို့ဦး အမက ကျောင်းအနောက်ဘက်အရောက်တွင် လမ်းအနောက်ဘက် မှောင်ရိပ်ထဲမှ လူတစ်ဦးသည် ညစ်ညမ်းစွာဆဲဆိုပြီး လေးခွနှင့် ၄/၅ ချက်ပစ်ပြီး ကျန်တစ်ဦးမှ ၅ ပေခန့်ရှိ ထန်းလက်ပြားဖြင့်ရိုက်၍ ဆိုင်ကယ်နှစ်စီးနောက်ပြန်လှည့်ခဲ့ကြသည်ဆို၏။

ထိုသို့ပြန်လှည့်ကြရာ ကျော်ခန့်ဇော်တို့ မောင်းလာသောဆိုင်ကယ်မှာ လွတ်သွားပြီး ကိုရဲကျော်တို့ ဆိုင်ကယ်ရပ်ပေးစဉ် ၎င်းအမည်မသိလူနှစ်ဦးအနက် တစ်ဦးမှ လေးခွဖြင့်ပစ်၊ လေးခွကိုယ်ထည်ဖြင့်ထု၊ ကျန်တစ်ဦးမှ ထန်းလက်ပြားနှင့်ရိုက်သဖြင့် ကိုရဲကျော်တွင် ဦးခေါင်းထိပ်အလယ်တည့်တည့် ဖူးရောင်၊ နားခေါင်းဖူးရောင်၊ ဝဲလက်ပြင်ဖူးရောင်၊ ယာမျက်ခွံ ညိုမည်းဒဏ်ရာနှင့် ဇော်လှထွန်းတွင် ဝဲ/ယာမျက်ခွံညိုမည်း၊ ယာပါးဖူးရောင်ဒဏ်ရာများရရှိခဲ့ပြီး ၎င်းတို့စီးလာသော MM 009 New Zhineng-125 ဖြူ/နက် ဆိုင်ကယ်အားထားပြီး ထွက်ပြေးသွားရာ ၂၄-၄-၂၀၁၆ ရက်နေ့ နံနက် ၁၀ နာရီအချိန်တွင် မကွေး-တောင်တွင်းကြီး ကားလမ်းဘေး မိုင်တိုင်အမှတ် ၂၈၂/၁ အနီးတွင် ဆိုင်ကယ်ပြင်သူ ဦးအောင်ကျော်မိုးမှ အဆိုပါဆိုင်ကယ်အားတွေ့ရှိပြီး သဖန်းကုန်းကျေးရွာ အုပ်ချုပ်ရေးမှူးထံအပ်နံ့ထား၍ ဆိုင်ကယ်အား ပြန်လည်ရရှိခဲ့သည်ဆို၏။

သို့ဖြစ်၍ ဆဲဆိုပြီး လေးခွနှင့်ပစ်၊ လေးခွကိုယ်ထည်နှင့်ထု၊ ထန်းလက်ပြားဖြင့်ရိုက်သူ အမည်မသိလူနှစ်ဦးအား စုံစမ်းဖော်ထုတ် အရေးယူပေးရန် ကိုရဲကျော်မှ တရားလိုပြုလုပ်တိုင်တန်းသဖြင့် တောင်တွင်းကြီးမြို့နယ်၊ မြို့မရဲစခန်းမှ (ပ)၂၁၉/၂၀၁၆ ပြစ်မှုပုဒ်မ ၃၂၃/၂၉၄ အရ အရေးယူဆောင်ရွက်လျက်ရှိကြောင်း သတင်းရရှိသည်။

MKZ(မကွေး)

မှုခင်းဟာသ

တန်းတူအခွင့်အရေး

ကျေးရွာတစ်ရွာသို့ သားဆက်ခြားစီမံကိန်းဖြင့် ကွန်ဒုံးများ ဝေသည်။ ကျေးရွာအုပ်ချုပ်ရေးမှူးက ကြီးကြပ်၍ အိမ်ထောင်စုအလိုက် ဝေခြင်းဖြစ်သည်။

ထိုသို့ဝေပြီး ညနေတွင် အဘိုးအိုတစ်ဦး အုပ်ချုပ်ရေးမှူးအိမ်သို့ ရောက်လာသည်။

အဘိုးအို ။ ။ တန်းတူအခွင့်အရေးဆိုပြီး ကျုပ်ကိုတော့ ဘာလို့ကွန်ဒုံးမပေးတာတုန်း။ မကျေနပ်ဘူး တိုင်မယ်။

အုပ်ချုပ်ရေးမှူး ။ ။ အဘ အသက်ဘယ်လောက်လဲ။

အဘိုးအို ။ ။ ၇၃ နှစ်

အုပ်ချုပ်ရေးမှူး ။ ။ အဘရဲ့ ဇနီးကကော။

အဘိုးအို ။ ။ ၇၀ နှစ်

အုပ်ချုပ်ရေးမှူး ။ ။ ဟုတ်ကဲ့။ ခုနှစ်ဆယ်အထက်တွေအတွက် စိပ်ပုတီးပေးမှာမို့ အကြာမီ တန်းတူရစေရပါမယ်။

အဘိုးအို ။ ။ တန်းတူသာ အခွင့်အရေးပေးရင် ကျေနပ်ပါတယ်။

မောင်အင်း(ဥက္ကံ)

ရောဂါမဖြစ်ခင်က ရှောင်၊ မီးကို မလောင်ခင်ကတား အမှားမလုပ်ဖြစ်အောင်နေ၊ မှုခင်းမဖြစ်ရေးတော့ ကြိုတင်ကာကွယ်ပေး၊ အဲဒါ စိတ်ချမ်းသာတဲ့ဆေးပဲ . . .

ရွှေပြည်သာမှာ တရားမဝင် နိုင်ငံခြား ဘောလုံးလောင်းကစားသူအား စောင့်ဆိုင်းဖမ်းဆီးခဲ့

၈-၅-၂၀၁၆ ရက်နေ့ ညနေ ၆ နာရီ ၁၀ မိနစ်အချိန်ခန့်တွင် မြောက်ပိုင်းခရိုင် ရဲတပ်ဖွဲ့မှူးရုံးမှ ဒုရဲအုပ်ကျော်စိုးမိုးနှင့်အဖွဲ့သည် ရွှေပြည်သာမြို့မရဲစခန်းမှ ဒုရဲအုပ်မျိုးအောင်တို့အဖွဲ့နှင့်ပူးပေါင်း၍ တရားမဝင် နိုင်ငံခြားဘောလုံးပွဲ လောင်းကစားပြုလုပ်နေကြောင်း သတင်းအရ ရွှေပြည်သာမြို့နယ်၊ (၈)ရပ်ကွက်၊ မင်းရဲကျော်စွာလမ်းပေါ်တွင် စောင့်ဆိုင်းနေစဉ် လက်ဖက်ရည်ဆိုင်မှထွက်လာသော သန်းလှိုင်(၅၀)နှစ်၊ ညောင်ရမ်းပန်းခြံ(၃)လမ်း၊ (၈)ရပ်ကွက်၊ ရွှေပြည်သာမြို့နယ်နေသူအား စစ်ဆေးရှာဖွေရာ ၎င်းဝတ်ဆင်ထားသော အင်္ကျီဝဲဘက်အိတ်ကပ်အတွင်းမှ လောင်းကစားပစ္စည်းများနှင့် လောင်းကြေးငွေကျပ် ၁၅၁၅၀၀ တို့အား သိမ်းဆည်းရမိခဲ့ကြသည်။

လောင်းကစားပြုလုပ်သူ သန်းလှိုင်အား အရေးယူပေးရန် ဒုရဲအုပ်ကျော်စိုးမိုးမှ တရားလိုပြုလုပ်တိုင်တန်း၍ ရွှေပြည်သာမြို့မရဲစခန်းမှ (ပ)၄၈၇/၂၀၁၆ လောင်းကစားဥပဒေပုဒ်မ ၁၃(က)/၁၄(က) ဖြင့် အမှုဖွင့်ပြီး အမှုစစ် ဒုရဲအုပ်ဇော်မင်းလှိုင်မှ တရားခံအား ဖမ်းဆီးစစ်ဆေးဆောင်ရွက်လျက်ရှိကြောင်း သိရသည်။

စိုးကျော်

လမ်းဘေးချရပ်ထားတဲ့ ၂၂ ဘီး ထွေလာယာဉ်အား ၁၂ ဘီး ကုန်တင်ယာဉ်က ဝင်ရောက်တိုက်မိနှစ်ဦးသေဆုံး

ပဲခူးတိုင်းဒေသကြီး၊ တောင်ငူမြို့နယ်၊ ကျွန်းကုန်းနယ်မြေရဲစခန်းအပိုင်၊ ဇရပ်ကြီးကျေးရွာအနီး ရန်ကုန်-မန္တလေးကားလမ်းတွင် မေလ ၁၀ ရက်နေ့ နံနက် ၅ နာရီ ၁၅ မိနစ်အချိန်ခန့်က လမ်းဘေးချရပ်တန့်ထားသည့် ၂၂ ဘီးကုန်တင်ထွေလာယာဉ်၏ နောက်ပိုင်းအား လမ်းကြောင်းတူမောင်းနှင်လာသည့် ၁၂ ဘီးကုန်တင်ယာဉ်မှ အရှိန်မထိန်းနိုင်ဘဲ ဝင်ရောက်တိုက်မိခဲ့ရာ ယာဉ်မောင်းနှစ်ဦး နေရာ၌သေဆုံးသွားခဲ့ကြောင်း သိရသည်။

ဖြစ်စဉ်မှာ ကျွန်းကုန်းနယ်မြေရဲစခန်း တောင်ဘက် တစ်မိုင်ခန့်အကွာ ဇရပ်ကြီးကုန်းကျေးရွာအနီး ရန်ကုန်-မန္တလေးကားလမ်း၊ မိုင်တိုင်အမှတ် ၁၈၂/၆-၇ ကြားတွင် ယာဉ်တိုက်မှုဖြစ်ပွားကြောင်းသတင်းအရ ကျွန်းကုန်းနယ်မြေရဲစခန်းမှူး ရဲအုပ်တင်လင်းနှင့်အဖွဲ့မှ သွားရောက်စစ်ဆေးခဲ့ရာ အခင်းဖြစ်နေရာ ကားလမ်းအနောက်ဘက်ခြမ်းတွင် စောနေထွန်း(၄၃)နှစ်၊ ဖြူးမြို့နေသူ မောင်းနှင်သည့် 9B/xxxx နစ်ဆန်း ၂၂ ဘီးထွေလာယာဉ်မှာ လမ်းဘေးချရပ်ကာ ကားအောက်၌ ဝင်ရောက်အိပ်ပျော်နေစဉ် မြောက်မှတောင်သို့ ဒွေးမင်းလတ်မှာ(၂၁)နှစ်၊ ခရမ်းမြို့နယ်၊ ရန်ကုန်တိုင်းဒေသကြီးနေသူမောင်းနှင်သည့် 1G/xxxx နစ်ဆန်း ၁၂ ဘီး ကုန်တင်ယာဉ်မှ အရှိန်မထိန်းနိုင်ဘဲ ဝင်ရောက်တိုက်မိခဲ့ရာ အတိုက်ခံရသည့် ထွေလာယာဉ်မှာ ရှေ့သို့လိမ့်သွားကာ ယာဉ်အောက်၌အိပ်ပျော်နေသည့် ယာဉ်မောင်း စောနေထွန်းတွင် ကားကြိတ်မိသည့်ဒဏ်ရာများဖြင့် နေရာတွင်သေဆုံးသွားခဲ့ပြီး နောက်မှဝင်တိုက်သည့် ၁၂ ဘီး ကုန်တင်ယာဉ်မောင်း ဒွေးမင်းလတ်မှာ ယာဉ်နှစ်စီးကြားညပ်ကာ ရရှိသောဒဏ်ရာများဖြင့် သေဆုံးသွားခဲ့သည်။

ယာဉ်တိုက်မှုကြောင့် ရပ်တန့်ထားသည့် ထွေလာယာဉ်၏နောက်ပိုင်းပျက်စီး၍ နောက်မှဝင်ရောက်တိုက်သည့် ၁၂ ဘီး ကုန်တင်ယာဉ်၏ ဦးခေါင်းပိုင်းကြေမွပျက်စီးသွားပြီး အမှုဖြစ်စဉ်အား ကျွန်းကုန်းနယ်မြေရဲစခန်းမှ ယာဉ်(ပ)၈/၂၀၁၆ ပြစ်မှုပုဒ်မ ၃၀၄-က ဖြင့် အမှုဖွင့်အရေးယူ စစ်ဆေးလျက်ရှိကြောင်း သတင်းရရှိသည်။

ကိုလွင်(ဆွာ)

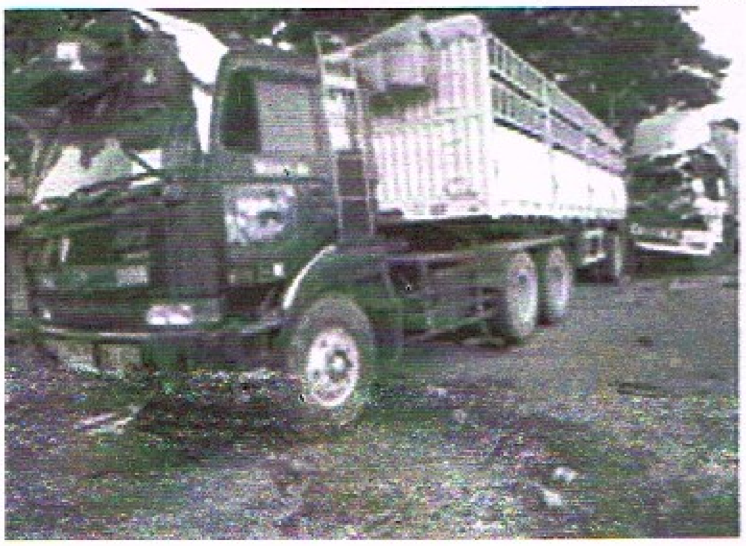

မန္တလေးတိုင်းဒေသကြီး သပိတ်ကျင်းမြို့နယ်မှာ တရားမဝင် ရွှေသတ္တုတူးဖော်သူ ၃ ဦးဖမ်းမိ

မန္တလေးတိုင်းဒေသကြီး၊ ပြင်ဦးလွင်ခရိုင်၊ သပိတ်ကျင်းမြို့နယ်၊ ချောင်းကြီးကျေးရွာအုပ်စု၊ ချောင်းကြီးကျေးရွာ၊ ဝဲစခန်းရပ်ကွက်၏ အရှေ့ဘက်လမ်းနှင့် (၃)ဖာလုံနှင့် (၄)ဖာလုံကြား ရေအေးတွင် တောင်ဘက်ချောင်းမြောင်းအတွင်း၌ တရားမဝင် ရွှေသတ္တုတူးဖော်သူ (၃)ဦးအား ဖမ်းဆီးရမိကြောင်း သတင်းရရှိသည်။

ဖြစ်စဉ်မှာ ၂-၄-၂၀၁၆ ရက်နေ့ သပိတ်ကျင်းမြို့နယ်၊ ချောင်းကြီးကျေးရွာ ရေအေးတွင်းထွက်ရပ် ခန့်မှန်းမြေပုံညွှန်း 93-B/Z 774192 နေရာ၊ 193-B/Z 772190 နေရာနှင့် 93-B/Z 772189 နေရာသို့ တရားမဝင် ရွှေသတ္တုတူးဖော်နေကြောင်း နယ်မြေသတင်းအရ ဌာနဆိုင်ရာ ပူးပေါင်းအဖွဲ့ ဦးမောင်မောင်အေး လ/ထ အင်/ယာ(သတ္တုတွင်း)နှင့်အဖွဲ့(၂)ဦး၊ ဦးစိုးလွင်၊ ဒု-မြို့နယ်အုပ်ချုပ်ရေးမှူး (ထွေ/အုပ်)၊ ဒုရဲမှူးမျိုးအောင်၊ မြို့နယ်ရဲတပ်ဖွဲ့မှူး၊ ဦးကျော်သူ၊ ဦးစီးမှူး လယ်/ယာ/စာရင်းနှင့်အဖွဲ့ဝင်(၁)ဦး၊ ရဲအုပ်အောင်ကျော်မိုး၊ ဒုစခန်းမှူး(မပစ)နှင့် အဖွဲ့ဝင်(၆)ဦး၊ ဦးညီညီလွင်၊ ဒု-လဝကမှူး (လဝက)၊ ဦးသူရိန်ဝင်း၊ တောအုပ်ကြီး(သစ်တော)၊ ဦးစောမြင့်၊ တောအုပ်(သစ်တော)၊ ဦးသောင်းထူး၊ အုပ်စုစာရေး (ထွေ/အုပ်) တို့အဖွဲ့သည် ၂-၄-၂၀၁၆ ရက် နံနက် ၁၁ နာရီအချိန်ခန့်တွင် သပိတ်ကျင်းမြို့နယ်၊ ချောင်းကြီးကျေးရွာအုပ်စု၊ ချောင်းကြီးကျေးရွာ၊ ရေအေးတွင်းထွက်ရပ်၊ မှန်းမှန်းမြေပုံညွှန်း 93-B/Z 774192 နေရာတွင် သက်ပိုင်မှူး(၂၄)နှစ်၊ ချောင်းကြီးကျေးရွာ၊ ရေအေးတွင်းထွက်ရပ်ကွက်နေသူ ဦးခေါင်၏ တရားမဝင် ရွှေမှုန်စုပ်လုပ်ငန်း လုပ်ကိုင်နေသည်ဟု ယူဆရသော နေရာတစ်ခု၊ အဆိုပါရပ်ကွက် ခန့်မှန်းမြေပုံညွှန်း 93-B/Z 772190 နေရာတွင် ဦးထွန်းမြင့်(၅၂)နှစ်၊ ချောင်းကြီးကျေးရွာ၊ တစ်တန်ကူးရပ်ကွက်နေသူ ဦးစီး၏ တရားမဝင် ရွှေမှုန်စုပ်လုပ်ငန်း လုပ်ကိုင်နေသည်ဟု ယူဆရသော နေရာတစ်ခုတို့ကို စစ်ဆေးတွေ့ရှိရ၏။

သက်ပိုင်မှူး လုပ်ကိုင်သောနေရာတွင် ရွှေမှုန်စုပ်လုပ်ငန်း လုပ်ကိုင်ရာ၌အသုံးပြုသော 30 HP ဂျင်ဒေါင်းတရုတ်အင်ဂျင် 6"Ф ရေခရုတွဲလျက်(၁)စုံ၊ ခြောက်လုံးထိုး 6105 အင်ဂျင် 6"Ф ရေခရုတွဲလျက်(၁) စုံ၊ သံပေပါခွံ(၂)လုံး၊ 6"Ф သံပိုက်အရှည် ၂၀ ပေ (၁၄)လုံး၊ သံပိုက်အရှည် ၂၀ ပေ (၆)လုံး၊ ဝါယာကြိုးခွေ(၁)ခွေ၊ လည်ချောင်းပိုက် 6"Ф အရှည် ၁၀ ပေ (၁) ချောင်း၊ ဘက်ထရီအိုးကြီး(၂)လုံး၊ အဝါရောင်ပိုက်ပျော့ 4"Ф အရှည် ၁၀၀ ပေ (၁)ခွေ၊ ချိန်းဘလောက်(၂)စုံ၊ ကော်ပေပါခွံ အဝါရောင်(၁)လုံး၊ ဦးထွန်းမြင့်လုပ်ကိုင်သောနေရာတွင် ရွှေမှုန်စုပ်လုပ်ငန်း လုပ်ကိုင်ရာ၌ အသုံးပြုသော ယုံချင်းတရုတ်အင်ဂျင် (JJ HP) 4"Ф ရေခရုတွဲလျက် (၁)လုံး၊ ယုံချင်းတရုတ်အင်ဂျင်(၁)လုံး၊ 4"Ф ပိုက်ပျော့အဝါရောင် အရှည် ၅၀ ပေခန့် (၁)ခွေ၊ ချိန်းဘလောက်(၁)ခု၊ ကော်ဇောဖက် ၃ပေ×၃ပေ အရွယ် (၁၀) ချပ်၊ လည်ချောင်းပိုက် 4"Ф အရှည် ၁၀ ပေ (၁)ချောင်း၊ ဦးတင့်လွင်လုပ်ကိုင်နေသော နေရာတွင် ရွှေမှုန်စုပ်လုပ်ငန်း လုပ်ကိုင်ရာတွင် အသုံးပြုသော ဂျင်ဒေါင်းတရုတ်အင်ဂျင် ရေခရုတွဲလျက်(၁)လုံး၊ 4"Ф ပိုက်ပျော့အဝါရောင် အရှည် ၂၀၀ ပေ (၁)ခွေ၊ 4"Ф လည်ချောင်းပိုက်အရှည် ၁၀ ပေ (၁)ချောင်း စသော အဆိုပါပစ္စည်းများအား ရဲတပ်ဖွဲ့မှ ရှာဖွေပုံစံဖြင့် ရေးသွင်းပြီး ချောင်းကြီးကျေးရွာမှ ရာအိမ်မှူး ဦးထွန်းတင်နှင့် အရန်မီးသတ်တပ်ဖွဲ့ဝင် ဦးဇင်ဝိုင်းတို့အား ခေတ္တထိန်းသိမ်းစောင့်ရှောက်သွားရန်နှင့် မြို့မရဲစခန်း၊ သပိတ်ကျင်းမြို့နယ်သို့ ပို့ဆောင်ပေးပါရန် အပ်နှံခဲ့ကြောင်း သိရသည်။

သို့ဖြစ်ပါ၍ သက်ပိုင်မှူး၊ ထွန်းမြင့်နှင့် တင့်လွင်တို့သည် သယံဇာတနှင့် သဘာဝပတ်ဝန်းကျင် ထိန်းသိမ်းရေးဝန်ကြီးဌာန (ယခင်သတ္တုတွင်းဝန်ကြီးဌာန)မှ ခွင့်ပြုမိန့်မရရှိဘဲ တရားမဝင် ရွှေသတ္တုတူးဖော်ခြင်းအတွက် ဥပဒေအရ အရေးယူပေးပါရန် ဦးမောင်မောင်အေး၊ လက်ထောက်အင်ဂျင်နီယာ (သတ္တုတွင်း)မှ တရားလိုပြုလုပ်တိုင်တန်းခဲ့သဖြင့် သပိတ်ကျင်းမြို့မရဲစခန်းမှ (ပ)၄၅/၂၀၁၆ သတ္တုတွင်းဥပဒေပုဒ်မ ၃၀(ခ) ဖြင့် အမှုဖွင့်ပြီး အမှုစစ်ရဲအုပ်အောင်ကျော်မိုးမှ ပြစ်မှုကျူးလွန်သူများကို အမြန်ဆုံးတရားစွဲတင်နိုင်ရေးအတွက် စစ်ဆေးဆောင်ရွက်လျက်ရှိကြောင်း သိရသည်။

သိန်းထွန်း(ချောင်းကြီး)

ဖြစ်လာတဲ့ရောဂါဆိုးကို ဆေးကုသရင်း ဘဝကိုအရှုံးပေးသွားသူရဲ့ ရင်နင့်ဖွယ်ဖြစ်ရပ်

၈-၅-၂၀၁၆ ရက်နေ့ နံနက် ၉ နာရီအချိန်ခန့်တွင် ဒုရဲအုပ်ချုပ်စုဝေမြင့်မောင် တာဝန်မှူးတာဝန်ဆောင်ရွက်နေစဉ် ဒဂုံဆိပ်ကမ်းမြို့နယ်တွင် အမျိုးသားတစ်ဦး သေဆုံးကြောင်းသတင်းအရ စခန်းမှူး ဒုရဲမှူးမြင့်အေးနှင့်အဖွဲ့သည် သက်သေများနှင့်အတူ သွားရောက်စစ်ဆေးရာ သေဆုံးသူမှာ ဦး××××(၄၈)နှစ်၊ ဒဂုံဆိပ်ကမ်းမြို့နယ်နေသူဖြစ်ပြီး ၎င်းသည် အမြင့် ၆ ပေ ခန့် နေအိမ်ထုပ်တန်းတွင် အရှည် ၄ ပေ ခန့် ၄ ပင်လိမ် ပလတ်စတစ်ကြိုးကို အသုံးပြု၍ ကြိုးဆွဲချ(လည်ပင်းကြိုးဒဏ်ရာ)ဖြင့် ကြိုးပြတ်ကာ မှောက်လျက်အနေအထား သေဆုံးနေသည်ကို တွေ့ရှိရ၏။

အဆိုပါသေဆုံးမှုနှင့်ပတ်သက်၍ စုံစမ်းရာ သေဆုံးသူသည် AIDS ဝေဒနာဖြင့် ဆေးကုသမှုခံယူနေသူဖြစ်ကြောင်းနှင့် မိသားစုများနှင့်ကွဲကွာ၍ တစ်ဦးတည်းနေထိုင်သူဖြစ်ကြောင်း စုံစမ်းသိရှိရသဖြင့် အလောင်းအား သယ်န်းကျွန်းဆေးရုံသို့ပို့အပ်ရာ PR-78 ဖြင့် လက်ခံစစ်ဆေးလျက်ရှိကြောင်း သိရသည်။

အဆိုပါသေဆုံးမှုအား ဒုရဲအုပ်ချုပ်စု ဝေမြင့်မောင်မှ တရားလိုပြုလုပ်တိုင်တန်း၍ ဒဂုံဆိပ်ကမ်းမြို့မရဲစခန်းမှ သေမှုသေခင်းအမှတ်စဉ် ၁၄/၂၀၁၆ ဖြင့် အမှုဖွင့်ပြီး အမှုစစ် စခန်းမှူးဒုရဲမှူးမြင့်အေးမှ မှုတာအတိုင်း သေဆုံးခြင်းဟုတ်/မဟုတ် စစ်ဆေးဆောင်ရွက်လျက်ရှိကြောင်း သိရသည်။

တာနွယ်

အကြွေးပေးစရာမရှိလို့ ရန်ကုန်လှည်းတန်းလမ်းဆုံမှာ တောင်းနေတဲ့

အသက်(၈၀)ကျော်အသွား အကြွေးရှင်ရဲ့အန္တရာယ်ကြောက်လို့ အကူအညီတောင်းရာမှ ရဲက တရားရိပ်သာပို့ပေး

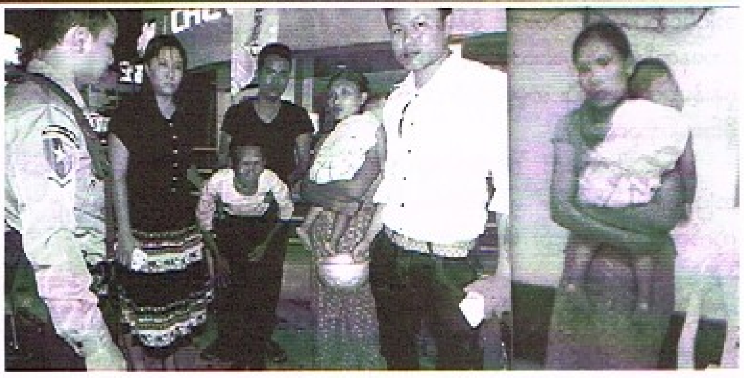

မေလ ၉ ရက်နေ့ ည ၈ နာရီအချိန် ရန်ကုန်တိုင်းဒေသကြီး၊ ကမာရွတ်မြို့နယ်၊ မြို့မရဲစခန်းတွင် ဒုရဲအုပ်စိုးသူ တာဝန်မှူး တာဝန်ထမ်းဆောင်နေစဉ် ဒေါ်သင်းရွှေဝင်လှိုင် (ခိုလှုံရာပရဟိတ)က ရောက်ရှိလာပြီး ကမာရွတ်မြို့နယ်၊ လှည်းတန်းလမ်းဆုံကားပြခန်းရှေ့၌တောင်းရမ်းနေသူ အသွားအိုက မှော်ဘီမြို့နယ်၊ သဘာဝ တရားရိပ်သာ သွားချင်ကြောင်းပြော၍ လိုက်ပို့ချင်လို့ဟု အကူအညီတောင်းရာ တာဝန်မှူး ဒုရဲအုပ်စိုးသူမှ စခန်းမှူး၊ မြို့နယ်မှူးထံသို့ သတင်းပို့ပြီး အဝိုင်နယ်ထိန်း ဒုတပ်ကြပ်ဝေယံဇော်မင်းနှင့် ဓက်ဘီးလှည့်ကင်းအဖွဲ့တို့အား လိုက်လံဆောင်ရွက်ရန် တာဝန်ပေးလိုက်၏။

ထိုသို့ အကူအညီတောင်းရခြင်းမှာ အသွားအိုအား ကြွေးရှင်များက စောင့်ကြည့်နေကြောင်း၊ ရဲတပ်ဖွဲ့ဝင်များမပါလျှင် အသွားအိုနှင့် ပတ်သက်သူများက နောင့်ယှက်မှာစိုးရိမ်၍ ရဲစခန်းတွင် အကူအညီတောင်းခံရခြင်းဖြစ်ကြောင်း သိရ၏။

အကြွေးဆပ်ရန် တောင်းရမ်းနေသည့် အသွားအိုမှာ ဒေါ်ရီရီဌေး(၈၄)နှစ်၊ အုတ်ကျင်းတွင်နေထိုင်ပြီး ယခုကဲ့သို့တောင်းရမ်းရခြင်းမှာ အကြွေးဆပ်ရန် တောင်းရမ်းရခြင်းဖြစ်ကြောင်း၊ ရဲစခန်းမှ တာဝန်ရှိသူများက ရိပ်သာတွင်လိုက်နေမလားမေးရာ လိုက်နေမည်ဖြစ်ကြောင်း ပြောကြားလိုက်ခြင်းဖြစ်သည်။ အသွားအို၏ တစ်နေ့တာ တောင်းရမ်းရငွေမှာ ကျပ်နှစ်သောင်းကိုးထောင်ကျော်ရှိပြီး ကူညီပေးသူ အိမ်နီးချင်း အမျိုးသမီးအား ကျပ် ၃၀၀၀ ပေးရကြောင်း အသွားအိုမှ ပြောကြားခဲ့၏။

ကမာရွတ်မြို့နယ်၊ မြို့မရဲစခန်းမှ တာဝန်ရှိသူများက အသွားအိုအား ရိပ်သာသို့ ထည့်ပေးလိုက်ပြီး အိမ်နီးချင်းကူညီပေးသော အမျိုးသမီးအား ဥပဒေအကြောင်းအရာများရှင်းပြ၍ နောက်နောင်မပြုလုပ်ရန် အသိပညာပေးခဲ့သည်ဟု သိရ၏။

ဖိုးကျော်

ဒေါ်ပုံမှာ ရက် ၁၀၀ စီမံချက် အကောင်အထည်ဖော်လိုက်ပြန်ပြီ

ရန်ကုန်တိုင်းဒေသကြီး ရဲတပ်ဖွဲ့ဝင်များသည် လုံခြုံရေး တရားဥပဒေစိုးမိုးရေးနှင့် ရပ်ရွာအေးချမ်းသာယာရေး လုပ်ငန်းများကို ထိရောက်စွာဆောင်ရွက်နိုင်ရေးအတွက် ရက် ၁၀၀ စီမံချက် ချမှတ်အကောင်အထည်ဖော် ဆောင်ရွက်လျက်ရှိရာ ၁၁-၅-၂၀၁၆ ရက်နေ့ မွန်းလွဲ ၃ နာရီအချိန် ရဲအုပ်အာကာမင်းမင်းထွန်း၊ အရှေ့ပိုင်းခရိုင်ရဲတပ်ဖွဲ့မှူးရုံး မှုခင်းနှိမ်နင်းရေးဌာနနှင့်အဖွဲ့သည် ဒေါ်ပုံမြို့မရဲစခန်းမှ နယ်ထိန်းအရာရှိ ရဲအုပ်မင်းမင်းကျော်အဖွဲ့နှင့်ပူးပေါင်း၍ သက်သေများနှင့်အတူ နှစ်လုံးထီ၊ သုံးလုံးထီရောင်းချနေကြောင်း သတင်းအရ ဒေါ်ပုံမြို့နယ်၊ မြို့ပတ်လမ်းနှင့် ရွှေခင်းသာလမ်းထောင့်ရှိ လမ်းဘေးလက်ဖက်ရည်ဆိုင်အနီးတွင် ခုံတန်းလျားဖြင့် တရားမဝင် နှစ်လုံးထီ/သုံးလုံးထီ ရောင်းချနေသူ ဝင်းနိုင်(၄၆)နှစ်၊ ဈေးရောင်း၊ မြို့ပလမ်း၊ သခေါ်ကျင်းရပ်ကွက်၊ ဒေါ်ပုံမြို့နယ်နေသူအား နှစ်လုံးထီ/သုံးလုံးထီဂဏန်းနှင့် ငွေတန်ဖိုးများ ရေးသားထားသော ဗလာစာအုပ်ပေါ်တွင် မင်ပြာရောင်ဘောလ်ပင်အား ကိုင်တွယ်ရေးသား လောင်းကစားနေစဉ် တွေ့ရှိဖမ်းမိခဲ့သည်။

၎င်း၏ ဝဲဘက်လက်အတွင်း ကိုင်ဆောင်ထားသော အနက်ရောင် ပလတ်စတစ် ကြွပ်ကြွပ်အိတ်အတွင်းမှ နှစ်လုံးထီ/သုံးလုံးထီဂဏန်းနှင့် ငွေတန်ဖိုးများ ရေးသားထားသော စာရွက်စာတမ်းများ၊ အဖြူရောင် လက်ကိုင်ဖုန်းတစ်လုံး၊ အတိတ်စိမ်းပေး ချိုင်းစာရွက် ၃ ရွက်၊ လောင်းကြေးငွေကျပ် ၁၁၂၅၀၀ တို့အား ရှာဖွေတွေ့ရှိသဖြင့် သက်သေများရှေ့ သိမ်းဆည်းခဲ့သည်။

လောင်းကစားပြုလုပ်သူ ဝင်းနိုင်အား အရေးယူပေးရန် ရဲအုပ်အာကာမင်းမင်းထွန်းမှ တရားလိုပြုလုပ်တိုင်တန်း၍ ဒေါ်ပုံမြို့မရဲစခန်းမှ (ပ)၃၂၄/၂၀၁၆ လောင်းကစားဥပဒေပုဒ်မ ၁၅(က)/၁၆(က) ဖြင့် အမှုဖွင့်ပြီး အမှုစစ် ဒုရဲအုပ်သန်းထွန်းဦးမှ တရားခံအား ဖမ်းဆီးစစ်ဆေးလျက်ရှိကြောင်း သိရသည်။

တာနွယ်

ကျွန်မအပြင် ကျွန်မယောကျ်ားက ကောင်မလေးတစ်ယောက်ကို မြဝတီမြို့သို့ ဆိုင်ကယ်နဲ့တင် ခိုးပြေးသွားပါတယ်လို့ လာတိုင်တဲ့ အမျိုးသမီး

မ××××(၂၈)နှစ်၊ လယ်လုပ်၊ ×××× ကျေးရွာ၊ သုံးခွမြို့နယ်နေသူသည် အောင်ချစ်(ခ)ငွေးလွင်(၃၀)နှစ်၊ လယ်လုပ် (လိပ်စာတူ)နှင့် လွန်ခဲ့သည့် ၂၀၀၄ ခုနှစ်က လက်ထပ်ပေါင်းသင်းခဲ့ရာ ၂၀၀၈ ခုနှစ်တွင် သားတစ်ဦးထွန်းကားခဲ့ကြောင်း၊ ၈-၁-၂၀၁၆ ရက်နေ့ နံနက် ၁၀ နာရီအချိန်တွင် မ××××မှာ နေအိမ်တွင်ရှိနေစဉ် ယောက်မဖြစ်သူနဲ့ ၎င်း၏ခင်ပွန်းဖြစ်သူတို့ ရောက်ရှိလာပြီး ခင်ပွန်းဖြစ်သူ အောင်ချစ်(ခ)ငွေးလွင်မှာ ၈-၁-၂၀၁၆ ရက်နံနက် ၆ နာရီအချိန်ခန့်က ကောင်မလေးတစ်ယောက်အား ဆိုင်ကယ်ဖြင့်တင်၍ သုံးခွမြို့နယ်၊ ××××ရွာနေ မောင်×××× (၁၀)နှစ်၏ နေအိမ်သို့ရောက်ရှိလာပြီး ပြန်ထွက်သွားကြောင်း၊ မိန်းမခိုးလာသည်ဟု ထင်ကြောင်း မောင်××××မှ ဖုန်းဆက်အကြောင်းကြားသဖြင့် ၎င်းတို့မှ အောင်ချစ်(ခ)ငွေးလွင်အား လိုက်ရှာရာ မတွေ့ကြောင်း ပြောပြသိရှိရသည်ဟုဆို၏။

ထို့ကြောင့် မ××××မှ လိုက်လံစုံစမ်းရာ အောင်ချစ်(ခ)ငွေးလွင် ခိုးသွားသော မိန်းကလေးမှာ သုံးခွမြို့နယ်နေသူဖြစ်ကြောင်း၊ ဖာ်လာခုံမြို့နယ်၊ ထောက်ကြန့်မြို့ရှိ နေအိမ်တစ်အိမ်တွင် ၃ ရက် ခိုးယူပေါင်းသင်းနေထိုင်ကာ ကရင်ပြည်နယ်၊ မြဝတီမြို့သို့ သွားရောက်ပေါင်းသင်း နေထိုင်လျက်ရှိကြောင်း စုံစမ်းသိရှိရသည်ဟု ဆို၏။

အိမ်ထောင်ရေးဖောက်ပြန်သူ အောင်ချစ်(ခ)ငွေးလွင်အား အရေးယူပေးပါရန် မ××××မှ တရားလိုပြုလုပ်တိုင်တန်း၍ သုံးခွမြို့မရဲစခန်းမှ (ပ)၁၈၆/၂၀၁၆ တစ်လင်တစ်မယားစနစ်ကျင့်သုံးခြင်းဆိုင်ရာ ဥပဒေပုဒ်မ ၁၃ ဖြင့် အမှုဖွင့်ပြီး အမှုစစ် ရဲအုပ်ဝင်းဇိုလ်မှ စစ်ဆေးလျက်ရှိကြောင်း သိရသည်။

စိုးမင်း

မြစ်သုံးဆိုင်မှာ လှိုင်းပုတ်ပြီး နစ်မြုပ်သွားတဲ့ စက်လှေရေယာဉ်

၅-၅-၂၀၁၆ ရက်နေ့ နံနက် ၅ နာရီခွဲအချိန်ခန့်တွင် ဒုရဲအုပ်မျိုးထွဋ်ကျော် တာဝန်မှူးတာဝန်ဆောင်ရွက်နေစဉ် ပုဇွန်တောင်ချောင်း၊ ပဲခူးမြစ်၊ ရန်ကုန်မြစ်ဆုံတွင် စက်လှေတစ်စီးနစ်မြုပ်ကြောင်း သတင်းအရ စခန်းမှူးဒုရဲမှူးတင်ထွန်းနှင့်အဖွဲ့သည် သက်သေများနှင့်အတူ သွားရောက်စစ်ဆေးရာ ဝင်းမိုးကျော်(၂၀)နှစ်၊ ရေလုပ်သား (လင်းတာယာကျောက်တင်သဘော်)၊ ရေပြင်းကျေးရွာ၊ အောင်လံမြို့နယ်၊ မကွေးတိုင်းဒေသကြီးနေသူ မောင်းနှင်လာသော စက်လှေသည် မွန်းလွဲ ၃ နာရီအချိန်ခန့်တွင် ပုဇွန်တောင်ချောင်း၊ ဗိုလ်တထောင်ဘုရားအနီးမှ ရေလုပ်သား ကိုစု(ခ)စုစု(၄၅)နှစ်၊ ၂ လမ်း၊ အိုးတန်းရပ်ကွက်၊ တိုက်ကြီးမြို့နယ်၊ စည်သူ(၁၈)နှစ်၊ ရေလုပ်သား၊ အင်းရပ်ကျေးရွာ၊ အင်းရပ်အုပ်စု၊ မနေဖြူမြို့နယ်၊ ဧရာဝတီတိုင်းဒေသကြီး၊ လှိုင်မင်းအောင်(၃၃)နှစ်၊ ရေလုပ်သား၊ ဇောင်ချန်းတောင်ကျေးရွာ၊ ဇောင်ချန်းတောင်အုပ်စု၊ ဆင်ပေါင်ဝဲမြို့နယ်၊ မကွေးတိုင်းဒေသကြီး၊ ဝင်းလွင်ဦး(၄၅)နှစ်၊ ရွှေကျင်မြို့နယ်၊ ပဲခူးတိုင်းဒေသကြီးနေသူတို့အား တင်ဆောင်၍ ဆိပ်ကြီးခနောင်တိုမြို့နယ်ရှိ ဖေယျာထွန်းသင်္ဘောကျင်းသို့သွားရန် ထွက်ခွာလာစဉ် မွန်းလွဲ ၃ နာရီခွဲအချိန်ခန့်တွင် မြစ်သုံးဆိုင်အရောက် လှိုင်းပုတ်သဖြင့် စက်လှေနစ်မြုပ်ခဲ့ရာ ရေလုပ်သား ၄ ဦးအနက် ဝင်းလွင်ဦးမှာ ပျောက်ဆုံးနေကြောင်း သိရသည်။

၎င်းဖြစ်ရပ်ကြောင့် ရေယာဉ်မဆင်မခြင်မောင်းနှင်သူ ဝင်းမိုးကျော်အား အရေးယူပေးရန် ဒုရဲအုပ်မျိုးထွဋ်ကျော်မှ တရားလိုပြုလုပ်တိုင်တန်း၍ ဆိပ်ကမ်းမြို့မရဲစခန်းမှ (ပ)၈၁/၂၀၁၆ ပြစ်မှုပုဒ်မ ၂၈၀ ဖြင့် အမှုဖွင့်ပြီး အမှုစစ်မှ တရားခံအား ဖမ်းဆီးစစ်ဆေးလျက်ရှိကြောင်း သိရသည်။

စိုးဝင်းထွဋ်

အင်းစိန်ဈေးကုန်းအရှေ့ ကော်စေ့စက်ရုံ မီးလောင်မှုဖြစ်ပွား

ရန်ကုန်မြောက်ပိုင်းခရိုင်၊ အင်းစိန်မြို့နယ်၊ ဈေးကုန်းအရှေ့ရပ်ကွက်၊ ဗိုမင်ရိပ်သာလမ်း၊ မီးရထားစက်ခေါင်းစက်ရုံပိုင်မြေအတွင်းရှိ ဦးနေဝင်း ကော်စေ့စက်ရုံတွင် မေ(၈)ရက်၊ နံနက် ၃ နာရီ ၁၅ မိနစ်အချိန်မှစတင်၍ မီးလောင်ကျွမ်းရာ အနီးရှိ ကိုသူရ၏ ပလတ်စတစ်စက်ရုံကို မီးကူးစက်ပြီး လောင်ကျွမ်းမှုဖြစ်ပွားခဲ့ကြောင်း သိရသည်။

မီးလောင်မှုဖြစ်စဉ်မှာ အင်းစိန်မြို့နယ်၊ ဈေးကုန်းအရှေ့ရပ်ကွက်၊ ဗိုမင်ရိပ်သာလမ်း၊ စက်ခေါင်းစက်ရုံပိုင်မြေတွင် ကော်စေ့စက်ရုံမှ ကော်စေ့စက်ကို ဝါယာကြိုးသွယ်တန်းထားသည့် ပလတ်ခုံ၊ အပူလွန်ကဲပြီး မီးစတင်လောင်ခဲ့ခြင်း ဖြစ်သည်။

မီးလောင်မှုကို Level 3 အဆင့်သတ်မှတ်ပြီး မီးငြိမ်းသတ်ယာဉ်(၃၇)စီး၊ ရေသယ်ယာဉ်(၁၀)စီး၊ အုပ်ချုပ်မှုယာဉ်(၂)စီး၊ အထောက်အကူ(၂)စီး၊ စက်တပ်ယာဉ်(၁)စီး၊ အရေးပေါ်လူနာတင်ယာဉ်(၂)စီး၊ သန္နီမီးသတ်တပ်ဖွဲ့ဝင်(၅၈)ဦး၊ အရံမီးသတ်တပ်ဖွဲ့ဝင်(၅၉)ဦး၊ အရပ်ဖက်အထောက်အကူပြု(၆၉)ဦး၊ ပေါင်း(၂၀၀)နီးပါး ဝိုင်းဝန်းပူးပေါင်းပြီး မီးငြိမ်းသတ်ခဲ့ရာ နံနက် ၄ နာရီ ၁၅ မိနစ်အချိန်တွင် မီးထိန်းနိုင်ခဲ့ပြီး နံနက် ၄ နာရီ ၂၅ မိနစ်အချိန်ခန့်တွင် မီးလုံးဝငြိမ်းသတ်နိုင်ခဲ့ကြောင်း သိရသည်။

မီးလောင်မှုကြောင့် စက်ရုံ(၂)ရုံ၏ ဆုံးရှုံးမှုတန်ဖိုး (၉၇)သိန်းဖိုးခန့်ဖြစ်ကြောင်း၊ မီးစတင်လောင်ခဲ့သော ကော်စေ့စက်ရုံနေ ဦးနေဝင်း (၅၅)နှစ်အား အင်းစိန်မြို့မရဲစခန်းမှ (ပ)၈၉၇/၂၀၁၆ ပြစ်မှုပုဒ်မ ၂၈၅ အရ အမှုဖွင့်အရေးယူဆောင်ရွက်လျက်ရှိကြောင်း သတင်းရရှိသည်။

မောင်ရွှေမန်း(အင်းစိန်)

မြစ်ကြီးနားပျိုး သစ်မွှေး ပျိုးပင်မျိုးသန့်သန့်
(ရောင်းရန်ရှိသည်)

www.free4reader.com

ယာဉ်ကိုရှတ်တရက် ဘရိတ်အုပ်လိုက်ရာမှ ယာဉ်ပေါ်ပါလူငယ်တစ်ဦးပြုတ်ကျပြီး ပွဲချင်းပြီးသေဆုံးခဲ့ရ

၉-၅-၂၀၁၆ ရက်နေ့ မွန်းလွဲ ၂ နာရီခွဲအချိန်ခန့်တွင် သာကေတမြို့နယ်၊ ရေဝဏ်လမ်းအတိုင်း ကျောက်တိုင်ဘက်မှ သာကေတအဝိုင်းဘက် (အနောက်မှ အရှေ့)သို့ ယာဉ်မောင်းအောင်ကိုမင်း(၂၇) နှစ်၊ နှင်းဆီလမ်း နယ်မြေ ၁၃၊ ဗိုလ်ချုပ် ရွာ၊ သန်လျင်မြို့နယ်နေသူ မောင်းနှင်လာသော 7D/xxxx Toyota Town Ace အဖြူရောင်(ပိုင်)ယာဉ်သည် ရေဝဏ်လမ်းနှင့် မြင်တော်သာ လမ်းဆုံအလွန်အရောက် ရုတ်တရက် ဘရိတ်အုပ်လိုက်သဖြင့် ယာဉ်ပေါ်ပါလူ ချစ်မင်းသူ(ခ)ချစ်မင်းလွင် (၁၅)နှစ်သည် ယာဉ်ပေါ်မှပြုတ်ကျကာ ယာနားသွေးထွက်၊ ပွန်း၊ ဦးခေါင်းဖူးရောင်၊ ဝမ်းဗိုက်ယာဘက်ပွန်း ဒဏ်ရာများရရှိကာ အခင်းဖြစ်နေရာတွင် သေဆုံးသွားခဲ့သည်ဟုဆိုၾ။

ယာဉ်မဆင်မခြင်မောင်းနှင်သူ ယာဉ်မောင်း အောင်ကိုမင်းအား အရေးယူပေးရန် ဒုရဲအုပ်သန်းနိုင်၊ ဒုယထရခွဲ(၆) ရန်ကုန်မှ တရားလိုပြုလုပ်တိုင်တန်း၍ သာကေတနယ်မြေရဲစခန်းမှ ယာဉ်(ပ)၁၇/၂၀၁၆ ပြစ်မှုပုဒ်မ ၃၀၄-က ဖြင့် အမှုဖွင့်ပြီး တရားလို/အမှုစစ်မှ တရားခံအား ဖမ်းဆီးစစ်ဆေးလျက်ရှိကြောင်း သိရသည်။

စိုးကျော်

ဖြူး-ဘန်းလောင်သွား ကားလမ်းမြောက်ဘက် ရွာတစ်ရွာက တရားမဝင် အနီထောင်ဝိုင်း ရဲတပ်ဖွဲ့ကဖမ်းလိုက်ပြီ

ပဲခူးတိုင်းဒေသကြီး တောင်ငူခရိုင်၊ ဖြူးမြို့နယ်၊ သာယာကုန်းကျေးရွာအုပ်စု၊ ရွှေတောင်သာယာကုန်း ဘုန်းတော်ကြီးကျောင်းဝင်းအတွင်း အနီထောင်လောင်းကစားဝိုင်း ဖမ်းမိကြောင်း သတင်းရရှိသည်။

ဖြစ်စဉ်မှာ ၆-၄-၂၀၁၆ ရက် ညနေ ၅ နာရီခွဲအချိန်ခန့်က ဖြူးမြို့မရဲစခန်းအရှေ့ဘက် ၅ မိုင်ခန့်အကွာ သာယာကုန်းကျေးရွာအုပ်စု၊ ရွှေတောင်သာယာကုန်း ဘုန်းကြီးကျောင်းဝင်းအတွင်း၌ အနီထောင်လောင်းကစားပြုလုပ်နေကြောင်း သတင်းအရ ဖမ်းဆီးရန် ပဲခူးတိုင်းဒေသကြီးရဲတပ်ဖွဲ့မှူးမှ ကျောက်တံခါးမြို့နယ် ကျောက်တံခါးမြို့မရဲစခန်းမှ နယ်ထိန်းခေါင်းဆောင် ရဲအုပ်လှမြင့်ဦးအား တာဝန်ပေးအပ်၍ ကျောက်တံခါးမြို့နယ် ရဲတပ်ဖွဲ့မှူးရုံးမှ ရဲအုပ်မျိုးမြင့်ဦး ဦးစီး(၄)ဦးတို့နှင့်အတူ သက်သေ ဦးစိုးပိုင်(၄၁)နှစ်၊ ကွင်းမြောက်ရပ်၊ ကျောက်တံခါးမြို့ ဦးမောင်ဝင်း(၄၉)နှစ်၊ ကွင်းမြောက်ရပ်၊ ကျောက်တံခါးမြို့နေသူတို့နှင့်အတူ ဝင်ရောက်ရှာဖွေဖမ်းဆီးရာ သာယာကုန်း၊ ရွှေတောင်ဘုန်းတော်ကြီးကျောင်းဝင်းအတွင်း ကုလားဖျင်းဝါးတိုင်ထောင်၊ တောင်ထန်းမိုး အလျား(၈၀) ပေ၊ အနံ(၃၀)ပေခန့်ရှိ ယာယီတဲတွင် အနီထောင်လောင်းကစားဝိုင်း ပြုလုပ်နေသည်ကို တွေ့ရှိရပြီး ဖမ်းဆီးရာ ကြည်ဝင်း(၆၀)နှစ်၊ တာခြားရပ်၊ ဖြူးအရှေ့အုပ်စု၊ ဖြူးမြို့နေသူမှ အနီထောင်လောင်းကစားဒိုင်အဖြစ် လက်ခံပြုလုပ်နေပြီး ၎င်းပိုင်းထဲမှ စိုးလွင်(၅၄)နှစ်၊ တာခြားရပ်၊ ဖြူးအရှေ့အုပ်စု၊ ဖြူးမြို့ ကျော်မင်းဆက်(၃၆)နှစ်၊ ကျောင်းစုကျေးရွာ၊ ဇီးဖြူကန်အုပ်စု၊ အုတ်တွင်းမြို့နယ်၊ တင်ခွေး(၆၀)နှစ်၊ တာခြားရပ်၊ ဖြူးအရှေ့အုပ်စု၊ ဖြူးမြို့ တရုတ်လေး(ခ)ဇော်ဝင်းမျိုး(၄၂)နှစ်၊ အဝေးရေပ်ကွက်၊ တောကျွဲအင်း(အောင်မြင်)မြို့ ကျောက်တံခါးမြို့ နေမျိုးထွန်း(၃၄)နှစ်၊ အကြပ်အင်းကျေးရွာ၊ အကြပ်အင်းကျေးရွာအုပ်စု၊ ဖြူးမြို့ ဒေဝူးကူးမား(၃၉)နှစ်၊ ရွှေဝါကျေးရွာ၊ တောကျွဲအင်းမြို့ ဝင်းကျော်(၄၂)နှစ်၊ အကြပ်အင်းကျေးရွာ၊ အကြပ်အင်းအုပ်စု၊ ဖြူးမြို့နယ်နေသူတို့အား ဖမ်းဆီးရမိခဲ့ပြီး စိုးလွင်ထံမှ ငွေကျပ် ၁၈၂၀၀၀ အား တွေ့ရှိဖမ်းမိခဲ့သည်။

ယင်းဖြစ်စဉ်ကြောင့် ကျော်မင်းဆက်၊ တင်ခွေး၊ တရုတ်လေး(ခ)ဇော်ဝင်းမျိုး၊ နေမျိုးထွန်း၊ ဒေဝူးကူးမား၊ ဝင်းကျော်တို့အား အရေးယူပေးရန် ရဲအုပ်လှမြင့်ဦးမှ တိုင်စာပေးပို့တိုင်တန်းသဖြင့် ဖြူးမြို့မရဲစခန်းမှ (ပ)၁၄၁/၂၀၁၆ လောင်းကစားဥပဒေပုဒ်မ ၁၃(က)/၁၄(က)အရ အမှုဖွင့်ဆောင်ရွက်ခဲ့ပြီး အမှုအား ရဲအုပ် ခင်ဝင်းထွန်းမှ စစ်ဆေးပြီး တရားလိုသက်သေများစစ်ဆေးခြင်း၊ သက်သေခံပစ္စည်း မပတ(၃၂)ရေသွင်းရန် တပ်ကြပ်ကြီးမှခင်းထံ အပ်နှံခြင်း၊ တရားခံကြည်ဝင်း၊ စိုးလွင်၊ ကျော်မင်းဆက်၊ တင်ခွေး၊ တရုတ်လေး(ခ)ဇော်ဝင်းမျိုး၊ နေမျိုးထွန်း၊ ဒေဝူးကူးမား၊ ဝင်းကျော်တို့အား အမှုဖြင့် ဖမ်းဆီးစစ်ဆေးဆောင်ရွက်လျက်ရှိကြောင်း သိရသည်။

ဝင်းမင်းကျော်(ဖြူး)

မိုးယုစံ ခွေးကိုက်ခံရတဲ့ကိစ္စ တရားမစွဲလို့ ဖုန်းဆက်ကြသူများ

အချိန်တိုတိုနဲ့ အရှိန်ပြင်းစွာ နာမည်ကြီးလာတဲ့ မင်းသမီးလေး ခွေးကိုက်တဲ့ကိစ္စ ဘယ်လိုသိကြသလဲ မသိ။ မင်းသမီးလေးက သက်သာလို့တောင် ရှင်သန်ခြင်းနှင်းဆီ အငြိမ့်လာကနေတာတောင် ဖုန်းတွေကလာနေတုန်းဖြစ်လို့ မှုခင်းသတင်းဂျာနယ်ကို ဖုန်းနဲ့မပြတ်မေးနေပြီး အမှုဖွင့်ဖို့တိုက်တွန်းနိုင်းနေကြသူတွေပါ။

မင်းသမီးလေးကို ကိုက်တဲ့ခွေးက အပြင်ကမဟုတ်ပါဘူး ရပ်ရှင်ရိုက်ရင်း ကိုက်တယ်ဆိုတာလည်း မဟုတ်ပါဘူး။

သူချစ်လို့မွေးထားတဲ့ သူ့အိမ်ကခွေးလေးနဲ့ ကစားကြရင်း ခြေထောက်ကိုက်မိခြင်းဖြစ်ပြီး မေ ၁၂ ရက်နေ့က ပင်လုံဆေးရုံမှာ တက်ပြီး လိုအပ်တာကုသပြီးပါပြီတဲ့။

အမှုဖွင့်ရအောင် ပြင်ပ ခွေးမဟုတ်တော့ အမှုဖွင့်ရင် ခွေးရှင်က သူဖြစ်နေလို့ပါ။ မင်းသမီးလေးအတွက် စိုးရိမ်ပြီး ဖုန်းနဲ့မေးကြသူများအား ဂျာနယ်ကပဲ ဖြေရှင်းပေးလိုက်ခြင်း ဖြစ်ပါတယ်။

MKW

ဝွန်ဒေါင်းယာဉ်ပေါ် မတ်တတ်ရပ်လိုက်ပါ စီးနင်းသူထဲမှတစ်ဦး ဝွန်ဒေါင်းလူးလိမ့်သွားစဉ် လဲကျဒဏ်ရာရသေဆုံး

၉-၅-၂၀၁၆ ရက်နေ့ မွန်းလွဲ ၂ နာရီအချိန်တွင် ဒုရဲအုပ်ဆုဝေကျော်၊ တာဝန်မှူးတာဝန် ဆောင်ရွက်နေစဉ် ယာဉ်မတော်တဆဖြစ်၍ ဒဏ်ရာရရှိသည့် လူနာတစ်ဦး သုံးခွပြည်သူ့ဆေးရုံတွင် ရောက်ရှိနေကြောင်း သတင်းအရ သွားရောက်ကြည့်ရှုစစ်ဆေးရာ ဒဏ်ရာရရှိထားသူ စိန်ဝင်းတွင် မေးစေ့နှင့် အပေါ်အောက်နှုတ်ခမ်းကြား ပေါက်ပြဲ၊ ဝဲခြေမ၊ ဝဲခြေသန်းပွန်းပဲ့ဒဏ်ရာ၊ ဦးခေါင်းနောက်စေ့ ဖူးရောင်ဒဏ်ရာတို့ဖြင့် သေဆုံးနေသည်ကို တွေ့ရှိရသဖြင့် သက်သေများနှင့်အတူ အခင်းဖြစ်အရပ်သို့ သွားရောက်စုံစမ်းစစ်ဆေးမှုများ ပြုလုပ်ခဲ့ကြသည်ဟုဆိုၾ။

စစ်ဆေးချက်အရ ၉-၅-၂၀၁၆ ရက်နေ့ နံနက် ၁၁ နာရီအချိန်တွင် နေလင်းအောင်(၂၄)နှစ်၊ ထုံစောင်းတဲစု၊ တကောကျေးရွာ၊ သုံးခွမြို့နယ်နေသူ မောင်းနှင်လာသော ဝွန်ဒေါင်းအပြာရောင် မှန်ထောင်ယာဉ်သည် စစ်ပင်ကန်ကျေးရွာ မဂ်လာဆောင်ရှိ ဆောင်းဘောက်များအား ထုံးစောင်းတဲစုသို့ပို့ပြီး ပြန်လာစဉ် ဝွန်ဒေါင်းပေါ်တွင် အောင်ကျော်ဆန်း(၂၉)နှစ်၊ ထုံးစောင်းတဲစု၊ တကောကျေးရွာ၊ သုံးခွမြို့နယ်၊ ကုလားကြီး(၂၈)နှစ် (လိပ်စာတူ) နှင့် စိန်ဝင်း(၄၆)နှစ်(လိပ်စာတူ) တို့မှာ ဝွန်ဒေါင်းပေါ်တွင် မတ်တတ်ရပ်လိုက်ပါစီးနင်းလာရာ စစ်ပင်ကန်ကျေးရွာအနီး မြေသားလိုင်းတွန့်ရှိသော မြေသားလမ်း၏ နေရာတွင် ဝွန်ဒေါင်းလူးလိမ့်နေစဉ် စိန်ဝင်းမှာ မူး၍ဝွန်ဒေါင်းအတွင်းသို့ လဲကျသွားပြီး ဒဏ်ရာများရရှိကာ သုံးခွဆေးရုံသို့ တက်ရောက်ဆေးကုသမှု ခံယူနေစဉ် သေဆုံးသွားကြောင်း သိရသည်။

ယာဉ်မဆင်မခြင်မောင်းနှင်သူ နေလင်းအောင်အား အရေးယူပေးရန် ဒုရဲအုပ်ဆုဝေကျော်မှ တရားလိုပြုလုပ်တိုင်တန်း၍ သုံးခွမြို့မရဲစခန်းမှ ယာဉ် (ပ) ၁၄/၂၀၁၆ ပြစ်မှုပုဒ်မ ၃၀၄-က ဖြင့် အမှုဖွင့်ပြီး အမှုစစ်မှ တရားခံအား ဖမ်းဆီးစစ်ဆေးလျက်ရှိကြောင်း သိရသည်။

အောင်စိုးဦး

မိဘများအား ပြန်လည်တိုင်ကြားလျှင် သတ်ပစ်မည်ဟုပြောဆိုခဲ့သူအား ကိုယ်ဝန် ၅ လရှိချိန်မှ တိုင်တန်းအမှုဖွင့်

ပေါက်မြို့နယ်နေ အမျိုးသမီးတစ်ဦးက ၎င်းအား အလိုမတူဘဲ အကြိမ်ကြိမ် သားမယားပြုကျင့် ခြိမ်းခြောက်ခဲ့သူအား ကိုယ်ဝန်ရှိချိန်တွင် တိုင်တန်းအမှုဖွင့်ခဲ့မှု မေ ၂၀ ရက်နေ့က ဖြစ်ပွားခဲ့ကြောင်း သိရသည်။

ဖြစ်စဉ်မှာ မxxxx(၁၅)နှစ်၊ xxxx ရွာ၊ ပေါက်မြို့နယ်နေသူသည် လွန်ခဲ့သော ၆လခန့်က ဆောင်းရာသီအတွင်း နေ့ရက်မမှတ်မိ နံနက် ၁၀ နာရီအချိန်ခန့်တွင် နေအိမ်၌ရှိနေစဉ် အိမ်နီးချင်းကပ်လျက်နေထိုင်သော သိန်းမင်း(၂၆)နှစ်မှ ၎င်း၏ အိမ်ဝိုင်းခြံစည်းရိုးအစပ်မှနေ၍ "အကောင်ကြီး ဘာကောင်ကြီးလဲမသိဘူး ကြည့်ချင် ရင်လာခဲ့" ဟုခေါ်သဖြင့် မxxxxမှ သွားရောက်ကြည့်ရှုရာ အနီးရှိချောက်ထဲသို့ ဆွဲခေါ်သွားပြီး သားမယားအဖြစ် ပြုကျင့်ခဲ့ကြောင်း၊ မိဘများအား ပြန်လည်တိုင်ကြား လျှင် သတ်ပစ်မည်ဟုပြောဆိုခဲ့ကြောင်း၊ နောက် ၃ ရက်ခန့်အကြာတွင် မxxxxမှ နွားကျောင်းသွားစဉ် သိန်းမင်းမှလိုက်လာပြီး သားမယားအဖြစ် တစ်ကြိမ်ပြုကျင့်ခဲ့ကြောင်း၊ ၆ ရက်ခန့်အကြာတွင် တစ်ကြိမ် ထပ်မံပြုကျင့်ခဲ့ပြီး မိဘများအား တိုင်ပြောပါက သတ်ပစ်မည်ဟု ပြောဆိုခဲ့သဖြင့် ပြန်လည်တိုင်ကြားခြင်းမရှိဘဲ နေထိုင်ခဲ့ရာမှ ယခုအခါ ကိုယ်ဝန် ၅ လခန့်ရှိမှသာ မိဘ များထံ ပြောကြားခဲ့ကာ တိုင်ကြားခဲ့ခြင်းဖြစ်ကြောင်း သိရသည်။

ဖြစ်စဉ်နှင့်ပတ်သက်၍ အလိုမတူဘဲ သားမယားပြုကျင့်သူ သိန်းမင်းအား အရေးယူပေးရန် မxxxxမှ တရားလိုပြုလုပ်တိုင်ကြားခဲ့သောကြောင့် ပေါက်မြို့နယ်၊ ကျော နယ်မြေရဲစခန်းမှ (ပ)၃၂/ ၂၀၁၆ ပြစ်မှုပုဒ်မ ၃၇၆ ဖြင့် အမှုဖွင့်ထားကြောင်း သိရသည်။

သတင်းထောက်သိန်းညွန့်

သ ရက် ပင် ပေါ် တက် သ ရက် သီး ခူး သူ သရက်ကိုင်းခြောက်တက်နင်းမိပြီး အောက်သို့ ပြုတ်ကျသေဆုံး

၉-၅-၂၀၁၆ ရက်နေ့ နံနက် ၁၀ နာရီ ၄၅ မိနစ်အချိန်ခန့်က ဒုရဲအုပ် ဇော်ဝင်းမောင် တာဝန်မှူးတာဝန်ဆောင်ရွက်နေစဉ် ရန်ကုန်ပြည်သူ့ဆေးရုံကြီး၊ မှုခင်းရဲ ဆေးစာဌာနရှိ ရဲအရာခံသိန်းဝင်းမှ လှိုင်မြို့နယ်၊ ၈ ရပ်ကွက်၊ မယ်စီကုန်းလမ်းနေ ဦးဝင်းဇော်လွင်(၅၅)နှစ်သည် နေအိမ်ခြံဝင်းအတွင်းရှိ အမြင့် ၁၅ ပေခန့်ရှိ သရက်ပင်ပေါ်မှ ပြုတ်ကျသေဆုံး ရောက်ရှိလာကြောင်း ဖုန်းဆက်အကြောင်းကြားသဖြင့် စခန်းမှူး ဒုရဲမှူးကျော်ဇောနှင့်အဖွဲ့သည် သက်သေများနှင့်အတူ သွားရောက်စစ်ဆေးခဲ့ကြောင်း သိရသည်။

စစ်ဆေးချက်အရ သေဆုံးသူ ဦးဝင်းဇော်လွင်သည် နံနက် ၇ နာရီခွဲအချိန်ခန့် နေအိမ်ခေါင်းရင်းရှိ သရက်ပင်ပေါ်သို့ သရက်သီးတက်ခူးစဉ် သရက်ကိုင်းခြောက်အား တက်နင်းမိရာမှ ကျိုးကျ၍ အောက်သို့ပြုတ်ကျခဲ့သဖြင့် ဦးခေါင်းနှင့်ကွန်ကရစ်အခင်းတို့ ရိုက်မိခဲ့ပြီး ဦးခေါင်းထိပ်စုတ်ပြဲ၊ ယာမျက်လုံးဖူးရောင်ညိုမည်း၊ နှာခေါင်းသွေးထွက်၊ ဝဲပခုံးညိုမည်း ဒဏ်ရာများရရှိကာ သတိမေ့သွားသဖြင့် ရန်ကုန်ပြည်သူ့ဆေးရုံကြီးသို့ ပို့ဆောင်စဉ် သေဆုံးသွားခြင်းဖြစ်ကြောင်း ယောက်ဖတော်စပ်သူ ဦးခင်မောင်နိုင်(၇၂)နှစ် (လိပ်စာတူ)၏ ပြောပြချက်အရ သိရှိရပြီး ဆေးရုံမှ အလောင်းအား PR-049 ဖြင့် လက်ခံစစ်ဆေးလျက်ရှိကြောင်း သိရသည်။

အဆိုပါသေဆုံးမှုကို ဒုရဲအုပ် ဇော်ဝင်းမောင်မှ တရားလိုပြုလုပ်တိုင်တန်း၍ လှိုင်မြို့မရဲစခန်းမှ သေမှုသေခင်းအမှတ်စဉ် ၈/၂၀၁၆ ဖြင့် အမှုဖွင့်ပြီး အမှုစစ် စခန်းမှူးဒုရဲမှူး ကျော်ဇောမှ ဓမ္မတာအတိုင်း သေဆုံးခြင်းဟုတ်/မဟုတ် စစ်ဆေးဆောင်ရွက်လျက်ရှိကြောင်း သိရသည်။

စိုးဝင်းထွဋ်

❖ ❖ ❖

စာဖတ်ပရိသတ်များ နားလည်ခွင့်လွှတ်ပေးပါရန်

မှုခင်းသတင်းဂျာနယ်အမှတ်(၂၀)၊ အတွဲ(၂၉)၊ စာမျက်နှာ(၁၈)တွင် ဖော်ပြပါရှိသည့် "ပြည်သူချစ်တဲ့ အောင်ဆန်းစုကြည် တိုင်းပြည်၏အကြီးအကဲ နံပါတ်(၂)ဖြစ်ပြီ" သတင်းတွင် ထိပ်စတွင်ဖော်ပြပါရှိသည့် သတင်းနှင့် မသက်ဆိုင်သော စာကြောင်းရေ(၃)ကြောင်းပါသွားသည်ကို ခွင့်လွှတ်နားလည်မှုပေးပါရန် တောင်းပန်အပ်ပါသည်။

အယ်ဒီတာ

www.free4reader.com

ရန်ကုန်တိုင်းဒေသကြီးအတွင်းရှိ မြို့နယ်အသီးသီးမှ ဆိုင်ကယ် ၁၁ စီးခိုးမှု

မြောက် ပိုင်း ခ ရိုင် မှု ခင်း နှိမ် နင်း ရေး အ ဖွဲ့ က ဖမ်း ဆီး

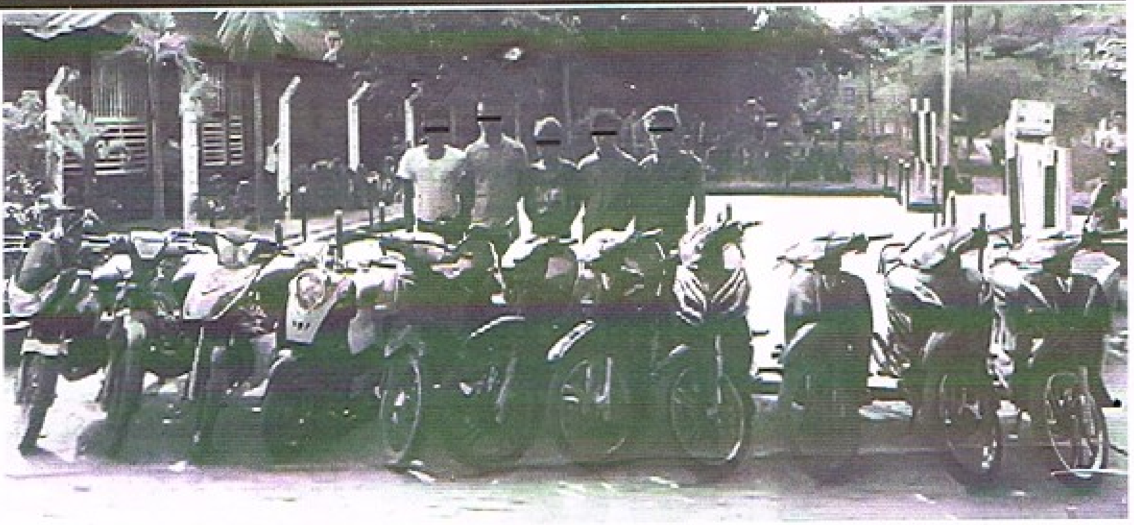

မြောက်ပိုင်းခရိုင်ရဲတပ်ဖွဲ့မှူးရုံး၊ မှုခင်းနှိမ်နင်းရေးဌာနစုမှူး ရဲအုပ် တင်ဌေး နိုင် ခေါင်းဆောင်သော ဒုရဲအုပ်တင် မောင်စိုး၊ ရဲတပ်ကြပ်ဇော်ကိုဦး၊ ရဲတပ်ကြပ် ကျော်ဇေဝင်း၊ ရဲတပ်ကြပ်မင်းမင်းဇော် တို့သည် တိုက်ကြီးမြို့မရဲစခန်းမှ နယ် ထိန်းခေါင်းဆောင် ဒုရဲအုပ်အောင်သူစိုး၊ ရဲတပ်ကြပ် ကိုကိုကျော်၊ ရဲတပ်ကြပ် ကိုကိုလတ်၊ ရဲတပ်ကြပ်ထွန်းထွန်းဝင်း၊ ရဲ ဒုတပ်ကြပ်အောင်ဘွင့်တို့နှင့်ပူးပေါင်း၍ နှိမ်နင်းဖြစ်ချက်မှုဟောင်းရှိပြီး ဆိုင်ကယ်ခိုးမှုများ ကျူးလွန်ထားကြောင်း သတင်းရရှိသော မင်းပိုင်ဝင်း(ခ)ပိုင်ကြီးသည် ရွှေပြည်သာမြို့ နယ်မှ တိုက်ကြီးမြို့နယ်၊ အိုးတန်းရပ်ကွက်၊ ဓလေ့ချာသိရှိ ၃ လမ်းတွင် ပြောင်းရွှေ့တိမ်း ရှောင်နေကြောင်း သတင်းအရ စုံစမ်း ထောက်လှမ်းဖမ်းဆီးစဉ် ၎င်းနှင့်အတူ ကျော်ဝင်းစိုး၊ ဇော်ရှင်း၊ မိုးဇော်ငြိမ်း၊ ဟိန်း ထက်အောင်တို့အား ဆိုင်ကယ်တစ်စီးနှင့် အတူ ဖမ်းဆီးရမိပြီး ဆိုင်ကယ်နှင့်ပတ် သက်၍ ပိုင်ဆိုင်ကြောင်း ခိုင်လုံစွာပြသ ပြောဆိုနိုင်ခြင်းမရှိသဖြင့် ရှာဖွေပုံစံဖြင့် သိမ်းဆည်းပြီး အမှုဖြင့်အရေးယူဆောင်ရွက် ခဲ့သည်။

ထိုသို့ဖမ်းဆီးရမိသော မင်းပိုင်ဝင်း(ခ) ပိုင်ကြီး၊ ကျော်ဝင်းစိုး၊ ဇော်ရှင်း(ခ)ဇော် သန်း၊ မိုးဇော်ငြိမ်း(ခ)မှုတူး၊ ဟိန်းထက် အောင်တို့အား အခြားခိုးမှုများနှင့် တိုက် ဆိုင်စစ်ဆေးခဲ့ရာ ၎င်းတို့သည်-

၂၀၁၆ ခုနှစ် မတ်လ ရက်မမှတ်မိ ည ၈ နာရီအချိန်ခန့် မင်းပိုင်ဝင်း(ခ)ပိုင် ကြီး၊ ကျော်ဝင်းစိုး၊ မိုးဇော်ငြိမ်း(ခ)မှုတူး တို့ ၃ ဦးသည် တိုက်ကြီးမြို့နယ်၊ တာခွ ကျေးရွာ၊ ရန်ကုန်-ပြည်လမ်းဘေးရပ်ထား သော CZI နီ/နက်ကြား ဆိုင်ကယ်တစ်စီး အား ခိုးယူခဲ့ပြီး တိုက်ကြီးမြို့နယ်၊ ရှမ်းစု ရပ်ကွက်၊ လယ်တီ ၆ လမ်းနေ ကိုမျိုးမင်း ဝင်းထံတွင် ကျပ် ၁၆၀၀၀၀ ဖြင့် ရောင်း ချခဲ့ကြောင်း၊

၂၀၁၆ ခုနှစ် ဧပြီလ ရက်မမှတ်မိ ည ၉ နာရီအချိန်ခန့်တွင် မင်းပိုင်ဝင်း(ခ) ပိုင်ကြီး၊ ကျော်ဝင်းစိုး၊ ဟိန်းထက်အောင်၊ ဇော်ရှင်း(ခ)ဇော်သန်းတို့ ၄ ဦးသည် မှော် ဘီမြို့နယ်၊ ကုလားကုန်းရွာ၊ ရန်ကုန်-ပြည် ကားလမ်းဘေးရပ်ထားသော Loujia-110 အနက်ရောင်ဆိုင်ကယ်တစ်စီးအား ခိုးယူခဲ့ ပြီး တိုက်ကြီးမြို့ အိုးတန်းရပ်ကွက်၊ စိန် ကြီး ၄ လမ်းနေ ကိုမိုးကျော်သူ(ခ)အကြီး ထံတွင် ငွေကျပ် ၈၀၀၀၀ ဖြင့် ရောင်းချ ခဲ့ကြောင်း၊

၂၀၁၆ ခုနှစ် ဧပြီလ ရက်မမှတ်မိ ည ၁၁ နာရီအချိန်ခန့် မင်းပိုင်ဝင်း(ခ)ပိုင် ကြီး၊ ကျော်ဝင်းစိုး၊ ဟိန်းထက်အောင်၊ ဇော်ရှင်း(ခ)ဇော်သိန်းတို့ ၄ ဦးသည် မှော်ဘီမြို့နယ်၊ ၄ ရပ်ကွက်၊ အမှတ် ၄ လမ်းဆုံအနီး ရန်ကုန်-ပြည်လမ်းမဘေး ရပ်ထားသော Fino-Auto အဝါရောင် ဆိုင်ကယ်တစ်စီးအား ခိုးယူခဲ့ပြီး တိုက်ကြီး မြို့ အိုးတန်းရပ်ကွက်၊ စိန်ကြီး ၄ လမ်းနေ ကိုမိုးကျော်သူ(ခ)အကြီးထံတွင် ငွေကျပ် ၁၀၀၀၀၀ ဖြင့် ရောင်းချခဲ့ကြောင်း၊

၂၀၁၆ ခုနှစ် မတ်လ ရက်မမှတ်မိ ည ၈ နာရီအချိန်ခန့် မင်းပိုင်ဝင်း(ခ)ပိုင် ကြီး၊ ကျော်ဝင်းစိုး၊ ဟိန်းထက်အောင်၊ ဇော်ရှင်း(ခ)ဇော်သန်းတို့ ၄ ဦးသည် မှော် ဘီမြို့နယ်၊ ရေတွင်းကုန်းရွာ၊ ရန်ကုန်-ပြည် ကားလမ်းဘေးရပ်ထားသော Kenbo အနက်ရောင်ဆိုင်ကယ်တစ်စီးအား ခိုးယူခဲ့ ပြီး တိုက်ကြီးမြို့နယ်၊ ရှမ်းစုရပ်ကွက်၊ လယ်တီ ၆ လမ်းနေ ကိုမျိုးဝင်းထံတွင် ငွေကျပ် ၆၀၀၀၀ ဖြင့် ရောင်းချခဲ့ကြောင်း၊

၂၀၁၆ ခုနှစ် မတ်လ ရက်မမှတ်မိ ည ၈ နာရီအချိန်ခန့်တွင် မင်းပိုင်ဝင်း(ခ) ပိုင်ကြီး၊ ကျော်ဝင်းစိုး၊ ဟိန်းထက်အောင်၊ ဇော်ရှင်း(ခ)ဇော်သန်းတို့ ၄ ဦးသည် မှော် ဘီမြို့နယ်၊ ရေတွင်းကုန်းရွာ၊ ရန်ကုန်-ပြည် ကားလမ်းဘေးရပ်ထားသော Kenbo အနက်ရောင်ဆိုင်ကယ်တစ်စီးအား ခိုးယူခဲ့ ပြီး တိုက်ကြီးမြို့နယ်၊ ရှမ်းစုရပ်ကွက်၊ လယ်တီ ၆ လမ်းနေ ကိုမျိုးမင်းဝင်းထံတွင် ငွေကျပ် ၆၀၀၀၀ ဖြင့် ရောင်းချခဲ့ကြောင်း၊

၂၀၁၆ ခုနှစ် မတ်လ ရက်မမှတ်မိ ည ၁၀ နာရီခွဲအချိန်ခန့်တွင်လည်း မင်း ပိုင်ဝင်း(ခ)ပိုင်ကြီးသည် ထောက်ကြန့်မြို့ တိမ်လောကလမ်းရှိ နေအိမ်ရှေ့ရပ်ထားသော Kenbo-125 အနက်ရောင်ဆိုင်ကယ် တစ်စီးအား ခိုးယူခဲ့ပြီး တိုက်ကြီးမြို့နယ်၊ ရှမ်းစုရပ်ကွက်၊ လယ်တီ ၆ လမ်းနေ ကိုမျိုးမင်းဝင်းထံတွင် ငွေကျပ် ၂၃၅၀၀၀ ဖြင့် ရောင်းချခဲ့ကကြောင်း၊

၂၀၁၆ ခုနှစ် ဧပြီလ ရက်မမှတ်မိ ည ၉ နာရီခွဲအချိန်ခန့်တွင် မင်းပိုင်ဝင်း(ခ) ပိုင်ကြီး၊ ကျော်ဝင်းစိုးတို့ ၂ ဦးသည် ထောက်ကြန့်မြို့၊ မြောက်ပိုင်းရပ်ကွက် ရန်ကုန်-ပြည်လမ်းဘေးရပ်ထားသော Smash-110 အနက်ရောင်ဆိုင်ကယ် တစ်စီးအား ခိုးယူခဲ့ပြီး တိုက်ကြီးမြို့နယ်၊ ရှမ်းစုရပ်ကွက်၊ ပြည်တော်သာ ၇ လမ်းနေ ကိုစန်းသွင်(ခ)ကာတွန်းထံတွင် ငွေကျပ် ၆၀၀၀၀ ဖြင့် ပေါင်နှံထားခဲ့ကြောင်း၊

၂၀၁၆ ခုနှစ် မတ်လ ရက်မမှတ်မိ ည ၁၀ နာရီအချိန်ခန့်တွင် မင်းပိုင်ဝင်း(ခ) ပိုင်ကြီး၊ ကျော်ဝင်းစိုး၊ ဇော်ရှင်း(ခ)ဇော် သန်းတို့ ၃ ဦးသည် ရွှေပြည်သာမြို့ ၆ ရပ်ကွက်၊ တော်ဝင်လမ်းမဘေးရပ်ထားသော CZI-125 အဝါ/အနက်စပ်ကြားရောင် ဆိုင်ကယ်တစ်စီးအား ခိုးယူခဲ့ပြီး တိုက်ကြီး မြို့နယ်၊ ရှမ်းစုရပ်ကွက်၊ လယ်တီ ၆ လမ်း နေ ကိုမျိုးမင်းဝင်းထံတွင် ငွေကျပ် ၁၀၀၀၀၀ ဖြင့် ရောင်းချခဲ့ကြောင်း၊

၂၀၁၆ ခုနှစ် မတ်လ ရက်မမှတ်မိ ည ၁၀ နာရီအချိန်ခန့် မင်းပိုင်ဝင်း(ခ)ပိုင် ကြီး၊ ကျော်ဝင်းစိုးတို့ ၂ ဦးသည် မှော်ဘီ မြို့နယ်၊ ၄ ရပ်ကွက်၊ ရန်ကုန်-ပြည်လမ်းမ ဘေးရပ်ထားသော Felling-110 အစိမ်း ရောင်ဆိုင်ကယ်တစ်စီးအား ခိုးယူခဲ့ပြီး တိုက်ကြီးမြို့နယ်၊ ရှမ်းစုရပ်ကွက်၊ ပြည် တော်သာ ၇ လမ်းနေ ကိုစန်းသွင်(ခ) ကာတွန်းထံ ငွေကျပ် ၁၂၀၀၀၀ ဖြင့် ပေါင်နှံထားခဲ့ကြောင်း၊

၂၀၁၆ ခုနှစ် မတ်လ ရက်မမှတ်မိ ည ၉ နာရီအချိန်ခန့် မင်းပိုင်ဝင်း(ခ)ပိုင် ကြီး၊ ကျော်ဝင်းစိုး၊ ဇော်ရှင်း(ခ)ဇော်သန်း တို့ ၃ ဦးသည် မှော်ဘီမြို့နယ်၊ ထန်းတပင် တာဆုံအနီး ရန်ကုန်-ပြည်လမ်းမဘေးရပ် ထားသော JLM-110 အနက်ရောင်ဆိုင် ကယ်တစ်စီးအား ခိုးယူခဲ့ပြီး မင်းပိုင်ဝင်း(ခ) ပိုင်ကြီး ငှားရမ်းနေထိုင်သော တိုက်ကြီးမြို့ အိုးတန်းရပ်ကွက်၊ စိန်ကြီး ၃ လမ်းနေအိမ် တွင် ဝှက်သိမ်းထားခဲ့ကြောင်း၊

၂၀၁၆ ခုနှစ် မတ်လ ရက်မမှတ်မိ ည ၁၁ နာရီအချိန်ခန့် မင်းပိုင်ဝင်း(ခ)ပိုင် ကြီး၊ ကျော်ဝင်းစိုး၊ ဇော်ရှင်း(ခ)ဇော်သန်း တို့ ၃ ဦးသည် မှော်ဘီမြို့နယ်၊ မြောင်း တကာစက်မှုဇုန်အနီး၊ ရန်ကုန်-ပြည်လမ်း မဘေးရပ်ထားသော JLM-110 အနက် ရောင်ဆိုင်ကယ်တစ်စီးအား ခိုးယူခဲ့ပြီး မင်းပိုင်ဝင်း(ခ)ပိုင်ကြီး ငှားရမ်းနေထိုင်သော တိုက်ကြီးမြို့ အိုးတန်းရပ်ကွက်၊ စိန်ကြီး ၃ လမ်းနေအိမ်တွင် ဝှက်သိမ်းထားခဲ့ ကြောင်း အသီးသီးထွက်ဆိုခဲ့ကြသည်။

ဖမ်းဆီးရမိသူ တရားခံ မင်းပိုင်ဝင်း (ခ)ပိုင်ကြီး၊ ကျော်ဝင်းစိုး၊ ဇော်ရှင်း(ခ) ဇော်သန်း၊ မိုးဇော်ငြိမ်း(ခ)မှုတူး၊ ဟိန်း ထက်အောင်တို့ ၅ ဦး၏ ထွက်ဆိုချက်အရ ၎င်းတို့ ခိုးယူရောင်းချခဲ့သည့် ဆိုင်ကယ် များအား သက်သေများနှင့်အတူ လိုက်လံ ပြသရာ ပြန်လည်တွေ့ရှိ သိမ်းဆည်းရမိ သဖြင့် ဒုရဲအုပ်တင်မောင်စိုးနှင့် ဒုရဲအုပ် အောင်သူစိုးတို့မှ တရားလိုပြုလုပ်တိုင်တန်း ခဲ့ရာ တိုက်ကြီးမြို့မရဲစခန်းမှ (ပ)၂၀၈/ ၂၀၁၆ ပြစ်မှုပုဒ်မ ၃၈၀/၅၄၊ မှော်ဘီမြို့မ ရဲစခန်းမှ(ပ)၁၈၁/ ၂၀၁၆၊ (ပ)၁၈၃/ ၂၀၁၆ (ပ)၁၈၅/ ၂၀၁၆ ပြစ်မှုပုဒ်မ ၃၈၀/၃၇၉/ ၅၄၊ ထောက်ကြန့်နယ်မြေရဲစခန်းမှ (ပ) ၁၉၃/ ၂၀၁၆၊ (ပ)၁၉၄/ ၂၀၁၆ ပြစ်မှုပုဒ်မ ၃၇၉/၅၄၊ ရွှေပြည်သာမြို့မရဲစခန်းမှ (ပ) ၄၅၁/ ၂၀၁၆ ပြစ်မှုပုဒ်မ ၃၇၉/၅၄၊ မှော်ဘီမြို့မရဲစခန်းမှ (ပ)၁၈၉/ ၂၀၁၆၊ (ပ) ၁၉၀/ ၂၀၁၆၊ (ပ)၁၉၁/ ၂၀၁၆ ပြစ်မှုပုဒ်မ ၃၇၉/၅၄ တို့ဖြင့် အမှုဖွင့်အရေးယူ ဆောင်ရွက်ခဲ့ကြောင်း သိရသည်။

သို့ဖြစ်ပါ၍ မြောက်ပိုင်းခရိုင်ရဲတပ်ဖွဲ့ မှူးရုံး၊ မှုခင်းနှိမ်နင်းရေးဌာနစုမှ တပ်ဖွဲ့ဝင် များသည် တိုက်ကြီးမြို့မရဲစခန်းမှ နယ် ထိန်းတပ်ဖွဲ့ဝင်များနှင့် ပူးပေါင်း၍ ခိုးမှုဖြစ် ချက်ဟောင်းရှိပြီး ခိုးမှုကျော်စောသတင်းရှိ သူ မင်းပိုင်ဝင်း(ခ)ပိုင်ကြီး(၂၅)နှစ်၊ စိန်စီ ဂုဏ်ရောင်လမ်း၊ ၉ ရပ်ကွက်၊ ရွှေပြည်သာ မြို့နယ်၊ ကျော်ဝင်းစိုး(၁၄)နှစ်၊ ဝန်ထောက် ကုန်း(၁)လမ်း၊ မင်္ဂလာရပ်ကွက်၊ တိုက်ကြီး မြို့နယ်၊ ဇော်ရှင်း(ခ)ဇော်သန်း(၁၇)နှစ်၊ မင်္ဂလာ ၄ လမ်း၊ မင်္ဂလာရပ်ကွက်၊ တိုက် ကြီးမြို့နယ်၊ မိုးဇော်ငြိမ်း(ခ)မှုတူး(၁၅)နှစ်၊ မှတ်သုတ်(၁)လမ်း၊ ဈေးရပ်ကွက်၊ တိုက် ကြီးမြို့နယ်နှင့် ဟိန်းထက်အောင်(၁၈)နှစ်၊ မင်္ဂလာ ၄ လမ်း၊ မင်္ဂလာရပ်ကွက်၊ တိုက် ကြီးမြို့နယ်နေသူတို့ ၅ ဦးအား ဖမ်းဆီးစစ် ဆေးခဲ့ရာ တိုက်ကြီးမြို့နယ်၊ မှော်ဘီမြို့နယ်၊ မင်္ဂလာဒုံမြို့နယ်နှင့် ရွှေပြည်သာမြို့နယ်များ အတွင်း ကျူးလွန်ခဲ့သည့် ဆိုင်ကယ် ၁၁ စီးခိုးမှု ဖော်ထုတ်နိုင်ခဲ့ကြောင်း သိရသည်။

အတာ(မှုခင်း)

လမ်းလျှောက်ပြန်လာတဲ့ ညီအစ်မနှစ်ယောက်ကို အမျိုးသားနှစ်ဦးက ဓားထောက်လု

မန္တလေးတိုင်းဒေသကြီး မိတ္ထီလာမြို့နယ် မြို့မရဲစခန်းအပိုင်နယ်မြေအတွင်း ၉-၄-၂၀၁၆ ရက်နေ့က ညီအစ်မနှစ်ယောက် နေအိမ်သို့ လမ်းလျှောက်ပြန်လာစဉ် အမျိုးသားနှစ်ဦးက ဓားဖြင့်ထောက်၍ လည်ပင်း၌ဆွဲထားသော ရွှေဆွဲကြိုးနှင့် ငွေ၊ လက်ကိုင်အိတ်၊ မှတ်ပုံ တင်တို့ပါရှိသည့် လက်ကိုင်အိတ်အား လုယူထွက်ပြေးမှု ဖြစ်ပွားခဲ့ကြောင်း သိရသည်။

ဖြစ်စဉ်မှာ ၉-၄-၂၀၁၆ ရက်နေ့ ညနေ ၅ နာရီအချိန်ခန့်တွင် မကြည်ကြည် မာ(၄၆)နှစ်၊ ရတနာပုံ(၂)လမ်း၊ ၉ ရပ် ကွက်၊ သာကေတမြို့နယ်၊ ရန်ကုန်တိုင်း ဒေသကြီးနေသူသည် ညီမဖြစ်သူ မကေသီ မာ(၃၈)နှစ်၊ အထည်ချုပ်စက်ရုံလုပ်သား နှင့်အတူ ရွှေမန္တလာယာဉ်ဖြင့် ရန်ကုန်မြို့မှ လိုက်ပါလာရာ ၁၀-၄-၂၀၁၆ ရက်နေ့ မွန်းလွဲ ၁ နာရီခွဲအချိန်ခန့်တွင် မိတ္ထီလာ မြို့သို့ရောက်ရှိပြီး ကျောက်ဖူးဘုန်းကြီး ကျောင်းအနီးရှိ နေအိမ်သို့ လမ်းလျှောက် လာရာ ဘုန်းကြီးကျောင်းလမ်း မှောင်ရိပ် ရောက်ရှိစဉ် လားရာတူအတိုင်း အမည် မသိ အမျိုးသားနှစ်ဦးမောင်းနှင်လာသည့် ၂ဂယ/xxxx Luojia-110 ဆိုင်ကယ်မှ ကျော်တက်ရပ်၍ နောက်ထိုင်လိုက်ပါလာ သူ (လူမြင်လျှင်မှတ်မိ)က "အစ်မတို့ ဘယ်သွားမှာလဲ"ဟုမေးရာ မကြည်ကြည် မာက "ဘယ်မှမသွားဘူး"ဟု ပြန်ပြောစဉ် ဓားဖြင့်ထောက်၍ မကြည်ကြည်မာ၏ လည်ပင်း၌ဆွဲထားသော အလေးချိန် (၂) ကျပ်သား ရွှေဆွဲကြိုးတစ်ကုံး၊ တန်ဖိုးကျပ် ၁၄၀၀၀၀၀ ခန့်၊ ဆန္ဒင်းမကောင်းပုံ ပတ္တမြား လော့ကက်သီး(၁)ခု၊ တန်ဖိုးကျပ် ၃၈၀၀၀၀ နှင့် ပခုံးတွင်လွယ်ထားသော Huawei အမျိုးအစား လက်ကိုင်ဖုန်း(၁) လုံး၊ P-7 အမျိုးအစား လက်ကိုင်ဖုန်း(၁) လုံး၊ မှတ်ပုံတင်ကတ်(၂)ခု၊ ငွေကျပ် ၁၀၀၀၀ ကျော်ခန့်ပါ လက်ကိုင်အိတ်တို့ အား ဆွဲယူထွက်ပြေးသွားသဖြင့် အဆိုပါ လုယူထွက်ပြေးသွားသူ နှစ်ဦးနှင့်ပတ်သက် ၍ စုံစမ်းရာ မိတ္ထီလာမြို့ ကျောက်ဖူးရပ်၊ ကျောက်ဖူးဘုန်းကြီးကျောင်းဝင်းနေ စည် သူအောင်နှင့် အောင်ကျော်မင်းတို့ဖြစ် ကြောင်း သိရသည်ဟု ဆို၏။

သို့ဖြစ်ပါ၍ ၁၈-၄-၂၀၁၆ ရက်နေ့ တွင် ပြစ်မှုကျူးလွန်သူတို့အား ဥပဒေနှင့် အညီ အရေးယူပေးပါရန် မကြည်ကြည်မာ က တရားလိုပြုလုပ်တိုင်တန်း၍ မိတ္ထီလာ မြို့မရဲစခန်းမှ (ပ)၉၅/ ၂၀၁၆ ပြစ်မှုပုဒ်မ ၃၈၂ ဖြင့် အမှုဖွင့်ပြီး ဖမ်းဆီးရမိရေး ဆောင်ရွက်လျက်ရှိကြောင်း သတင်းရရှိ သည်။

နေပြည်တော်ရဲနှင်းမောင်

ကျောင်းကုန်းမြို့ အမှတ်(၁)ရပ်ကွက်တွင် ဓားထိုးမှုဖြစ်ပွား

ဧရာဝတီတိုင်းဒေသကြီး ပုသိမ်ခရိုင်၊ အမှတ်(၁)ရပ်ကွက်၊ ကျောင်းကုန်းမြို့တွင် ဓားထိုးမှုဖြစ်ပွားကြောင်း သိရသည်။

ဖြစ်စဉ်မှာ ဧပြီ ၂၄ ရက်နေ့ ည ၇ နာရီခွဲအချိန်ခန့်တွင် တရားလိုကိုသိန်းနိုင် (၄၅)နှစ်၊ အမှတ်(၁)ရပ်ကွက်နေသူသည် ၎င်းအိမ်နောက်ဖက်ရှိ မတင်ဇာလင်းတို့ နေအိမ်သို့ မုန့်ထုပ်များသွားရောက်ယူစဉ် မတင်ဇာလင်း၏ နေအိမ်ပေါ်မှ မတင်ဇာ လင်း၏ သမက်ဖြစ်သူ သက်ဦးမောင်(၂၁)နှစ်၊ အမှတ်(၁)ရပ်ကွက်နေသူမှ ဆဲဆိုပြီး နေအိမ်ပေါ်မှဆင်းသွားခဲ့သည်ဟုဆိုသည်။ ၎င်းနောက် တရားလိုသည် မတင်ဇာလင်း နေအိမ်မှ မုန့်ထုပ်များယူပြီး နေအိမ်သို့ ပြန်လာစဉ် မတင်ဇာလင်းနှင့် အိမ်ချင်း ကပ်လျက်နေသူ ကိုနိုင်လင်းဦး နေအိမ် ရှေ့အရောက်တွင် သက်ဦးမောင်မှ တရား လိုအား ဆဲဆိုပြီး နောက်မှပြေးလိုက်ကာ လက်ထဲတွင်ပါလာသော ဓားနှင့်ထိုးသဖြင့် တရားလို၏ ဝဲလက်ညှိုးနှင့် လက်ခလယ်ကြား ထိုးသွင်းဒဏ်ရာ၊ ယာလက်မနှင့် လက် ညှိုးကြားတွင် ထိုးသွင်းဒဏ်ရာ၊ ယာဘက်လက်သူကြွယ် ပြတ်ရှဒဏ်ရာများရရှိ သွားကြောင်း သိရသည်။

ယင်းဖြစ်စဉ်အား ဥပဒေအရ အရေးယူပေးပါရန် တိုင်ကြားခဲ့၍ ကျောင်းကုန်း မြို့မရဲစခန်းမှ အမှုဖွင့်ထားကြောင်း သတင်းရရှိသည်။

ဝင်းကြိုင်(ကျောင်းကုန်း)

www.free4reader.com

အချစ် မှုခင်း

နိုင်ငံတကာ အိမ်ထောင်ရေးဥပဒေနှင့် သမီးရည်းစားအရေးတော်ပုံများ

အချစ်ရေးနေ

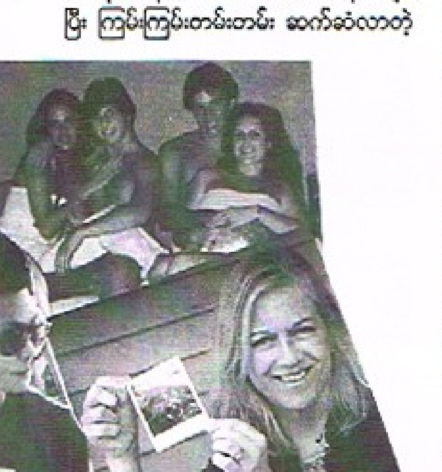

လင်ကိုစိုးနိုင်ပြီး ဖိနှပ်ဆေးတဲ့ရေနဲ့ ထမင်းချက်ကျွေးခဲ့တဲ့ အမျိုးသမီး

(၁)

သိပ်ချစ်တဲ့ လင်မယားတွေဟာ သိပ်စိုးနိုင်တတ်ကြတာ မမှတာပါ။ ဒီလိုစိုးနိုင်ပြီး လင်က မယားမသိအောင်၊ မယားက လင်မသိအောင်လုပ်ရာမှ ပြဿနာဖြစ်မှုတွေ အများကြီးထဲမှာ ခုတလောဖြစ်သွားတဲ့ ပူပူနွေးနွေးဖြစ်ရပ်လေးက လင်မယားတွေအတွက် ဆေးဘက်ဝင်တဲ့ ပညာပေးအသိပေးမှုမျိုးပါ။ ဒီလိုပါ။

မေ ၁၀ ရက်နေ့က ပကွေးမြို့နယ်၊ သာစည်(အရှေ့)ကျေးရွာမှာနေတဲ့ မမြင့်မြင့်ထွန်း(၂၄)နှစ်က သူ့ယောကျ်ား ဇော်ဝင်းမောင်(၃၀)နှစ်ကို အရမ်းချစ်တော့ ယောကျ်ားကို မပြတ်လေ့လာနေရာက ခုတလော သူ့ယောကျ်ားကြည့်ရတာ တစ်မျိုးကြီးပဲ။ အစားအသောက်တွေလည်း ပုံမှန်မဟုတ်တော့ဘူး။ သူ့ကိုကြည့်ပုံတွေကလည်း တစ်မျိုးပဲ၊ ဒါ မရိုးဘူး၊ ဖုတ်ဝင်နေတာဖြစ်မယ်လို့ တွေးလိုက်သတဲ့။

ဒီလိုတွေး အပေါင်းအသင်းတွေပြောပြတော့လည်း နှင်ထင်သလိုဖြစ်နိုင်တယ် ဆိုကြတာကြောင့် သူ့အရမ်းစိတ်ပူပြီး သူငယ်ချင်း အပေါင်းအသင်းတွေပြောပြတဲ့ ကြားဖူးနား၀ ဗဟုသုတထဲကနည်းအတိုင်း ဖုတ်ပြေးအောင်လုပ်တဲ့နည်း သူ့ယောကျ်ားစီးတဲ့ဖိနပ်ကို ဆေးတဲ့ရေနဲ့ လင်ကိုထမင်းချက်ကျွေးပြီး အခြေအနေကို စောင့်ကြည့်နေစဉ်မှာ ယောကျ်ားဖြစ်သူက သူလုပ်ပေးတာတွေသိပြီး အရှက်ကြီးရှက်သွားပြီး ညဘက် အိပ်ချိန်မှာ ဓားနဲ့မသေမချင်းခုတ်လိုက်သတဲ့။

လင်ရဲ့လုပ်ရပ်က လုံးဝလက်မခံနိုင်တဲ့ကိစ္စ ရဲကလည်း ကြားကြားချင်း ဘယ်ခွင့်လွှတ်နိုင်မှာလဲ။ ဒါကြောင့် ယောကျ်ားဖြစ်သူအား မကွေးမြို့နယ် ရဲစခန်းမှ (ပ) ၃၈/၂၀၁၆ ပြစ်မှုပုဒ်မ ၃၀၂ နဲ့ လင်ကိုဖမ်းလိုက်တော့ ဘာမဟုတ်တာလုပ် ဗဟုသုတနည်းတဲ့ လူများမြှောက်ပေးတာ အဖြစ်ရှိသလို ဆင်ခြင်သည်းခံနားလည်မှု အားနည်းတာ ခင်ပွန်းမှာ ပိုအပြစ်ကြီးကြောင်း ဒါလေးဖတ်ပြီး အိမ်ထောင်ရေးကိစ္စတွေ အဆင်ပြေပါစေလို့။

(၂)

အနုပညာသမားတွေဟာ သူတို့ရဲ့ အသက်နဲ့ သူတို့ရဲ့အချစ်ကို လိပ်ဥဝှက်သလို ဝှက်ထားကြပေမဲ့ တချို့ကတော့ ရည်းစားရှိတာ ရှက်စရာ ဝှက်စရာမှမဟုတ်တာဆိုပြီး ပြောင်ပဲဖွင့်ပြော ပြောင်ပဲတွဲကြတယ်။ အဲဒီအထဲမှာ ချစ်သူသက်တမ်း ၅ နှစ်ပြည့်တဲ့ ချစ်သူမွေးနေ့မှာ နမ်းသူတာက သူချစ်သူ ကျော်ထွဋ်ဆွေ အံ့သြသွားအောင် မွေးနေ့ပွဲကို လျှို့ဝှက်ပြီး ကျောက်ဂျက်နဲ့တွဲပြီး မြုလုပ်ပေးလိုက်လို့ သူ့ရည်းစား ကျော်ထွဋ်ဆွေက ခုလို Surprise လုပ်လိုက်တာ အံ့သြပြီး အချစ်ဒီဂရီ အပူရှိန်မြင့်ပြီး ပီတိမျက်ရည်ကျတဲ့အထိ ဖြစ်ခဲ့ရပါသတဲ့။ အဲဒီနေ့မှာပဲ ဘုရားအတူသွားပြီး ဆုတွေတောင်းခဲ့ကြသေးတယ်တဲ့။ သဘောကျစရာ လူငယ်သမီးရည်းစားပေါ့။

(၃)

သစ်ပင်တွေဟာ အပင်ငယ်ငယ်လေးကစပြီး ကြီးလာကြတာ။ အမြစ်ဆိုတာ အဲဒီအပင်ငယ်ငယ်လေးထဲက ရှိခဲ့တာ။ လူလည်း အဲဒီလိုပဲ နာမည်ကြီးအောင် ကြိုးစားခဲ့ကြတဲ့ လူတိုင်းမှာ ငယ်ငယ်က နောက်ကြောင်းဆိုတာ ရှိကြစမြဲ။ အဲဒီထဲမှာ အချစ်ကို ဗဟိုပြုတဲ့ ငယ်ရည်းစားဆိုတာလည်းပါတယ်။ ငယ်ချစ်ဆိုတာ ဘယ်လိုမှမြတ်မရတဲ့ အချစ်တစ်မျိုးပဲ။ လူအတော်များများက ငယ်ချစ်နဲ့ညားတာနည်းပါတယ်။ မညားပေမဲ့ သွားလေရာမှာ ငယ်ချစ်က ရင်ဘတ်ထဲမှာ ရှိနေကြတာပါ။ လူဆိုတာ ငယ်ငယ်က အကြောင်းကောင်းတာရော မကောင်းတာရောရှိပေမဲ့ တချို့က မကောင်းတာကို မှောင်ချပြီး မာနထောင်ပြကြတာများတယ်။ မကောင်းတာကိုပဲပြောကြတယ်။

အဲဒီထဲမှာ ခုနာမည်ကြီးနေကြတဲ့ မြန်မာနိုင်ငံအပါအဝင် နိုင်ငံတကာက နိုင်ငံတကာက ထင်ပေါ်ကျော်ကြားတဲ့ အနုပညာသမားတိုင်းမှာ ငယ်ငယ်က အချစ်ရေးဆိုတာ ရှိခဲ့ကြတာပါ။ အဲဒါက ဘာလဲဆိုတော့ ငယ်ရည်းစားရှိခဲ့တဲ့ဘဝ။ ဒါကိုတစ်ချိန်က မေ့ချင်ဟန်ဆောင်နေကြတယ်။ ဘာဖြစ်လို့လဲဆိုတော့ အခု နောက်တွေ့နေတဲ့ချစ်သူတွေက ပြဿနာရှာမှာစိုးလို့ အချစ်ဆိုတာ ပြဿနာဖြစ်လာရင် ဆပ်ပြာနဲ့ဆေးလို့မရဘူး၊ ဓာတ်ဆီလောင်းပြီး မီးရှို့မှပြီးတာတဲ့။

ခုလည်း ကမ္ဘာကျော်မင်းသား သရုပ်ဆောင်ခ ကြေးအများဆုံးရတဲ့မင်းသား တွမ်ခရုစ်ရဲ့ နောက်ကြောင်းကို ကိုယ်တိုင်ပါဝင်ပြီး သရုပ်ဆောင်ခဲ့ရတဲ့ ငယ်ရည်းစား အထက်တန်းကျောင်းသူဘဝကတည်းက ချစ်ကြိုက်ခဲ့တဲ့ ပထမဆုံးရည်းစား (သို့မဟုတ်) ပထမဆုံး မင်းသားရဲ့မယား ရင်ဖွင့်ပွဲက မီဒီယာသမားတွေအတွက် ဓာတ်စာဖြစ်ခဲ့ရာမှ တွမ်ခရုစ်အပြောလို့ ဘာလုပ်ရမှန်းမသိ စိတ်ဒုက္ခရောက်ခဲ့ရတဲ့ အကြောင်းပါ။

နာမည်ကြီးလာရင် အချစ်ရေးသိတဲ့လူတွေက သတင်းပေးပြီး မီဒီယာတွေကို ရောင်းစားကြတယ်ဆိုတာပေါ့။ သူတို့ဆီမှာ ဈေးကွက်သတင်းလို ဖြစ်သွားတယ်၊ တွမ်ခရုစ်ရဲ့ နောက်ကြောင်းက သူတို့နှစ်ယောက် စတွေ့ချစ်ခဲ့ကြတဲ့အချိန်ကာလက တွမ်ခရုစ်က (၁၈)နှစ်၊ မစွက်ကော့စ်က (၁၇)နှစ် ဆယ်ကျော်သက်ကျောင်းသူ ကျောင်းသားဘဝ ၁၉၇၉ ခုနှစ်မှာ ပါတီပွဲတစ်ခုမှာ စတွေ့ခဲ့ကြတာတဲ့။

မစွက်ကော့စ်က ရပ်ချောတယ်။ ဒါကို တွမ်ခရုစ်က သဘောကျပြီး အချိန်းအချက်လုပ်ခဲ့တယ်လို့ဆိုပါတယ်။ ဒီအချိန်ကစပြီး သူတို့နှစ်ယောက် မကြာခဏချိန်းတွေ့ကြတယ်။ သူတို့နှစ်ယောက်အချစ်က တဖြည်းဖြည်းနဲ့ အထွတ်အထိပ်ရောက်လာတယ်လို့ ဒီကနေ့ ကလေးသုံးယောက်မိခင် အိမ်ထောင်ရှင်တစ်ဦးဖြစ်နေတဲ့ ဒိုင်ယန်းကော့စ်က ပြောပါတယ်။ နောက်ပိုင်းမှာတော့ တွမ်ခရုစ်နဲ့ ဒိုင်ယာကော့စ်တို့နှစ်ဦးဟာ မကြာခဏချိန်းတွေ့ပြီး အချစ်နယ်ကျွံခဲ့ကြတယ်လို့ မစွက်ကော့စ်က ဝန်ခံခဲ့တယ်။ ဒါပေမဲ့ တွမ်ခရုစ်မှာ ဝန်တိုစိတ်ကြီးမားတယ်လို့ဆိုပါတယ်။ မစွက်ကော့စ်က အခြားအမျိုးသားတစ်ယောက်နဲ့ တွဲခဲ့ကြောင်း သူငယ်ချင်းတစ်ယောက်က တွမ်ခရုစ်ကို ပြောပြလိုက်တဲ့အခါ တွမ်ခရုစ်ရဲ့ ပင်ကိုယ်စရိုက်ပေါ်လာတယ်။ အနိုင်ကျင့်ပြီး ကြမ်းကြမ်းတမ်းတမ်း ဆက်ဆံလာတဲ့အချိန်မှာတော့ သူတို့နှစ်ယောက် လမ်းခွဲဖို့ တကွဲလမ်းစလာခဲ့တာပဲ။

"ကျွန်မ သူ့ရဲ့အသည်းကိုခွဲခဲ့ပါတယ်။ အခြားလူတစ်ယောက်နဲ့ ကျွန်မတာတ်လမ်းဖြစ်နေတယ်။ ဒါကို သူ့သူငယ်ချင်းတစ်ယောက်က သူ့ကိုသတင်းပို့တယ်။ အဲဒီအချိန်က သူဟာ Taps ဆိုတဲ့ ဇာတ်ကားရိုက်နေတယ်။ ကျွန်မဆီမှာ ငွေကြေးချို့တဲ့နေတယ်။ ကျွန်မ နယူးဂျာစီကနေ ကားတစ်စီးငှားပြီး သူတည်းတဲ့ဟိုတယ်ကို လိုက်သွားတယ်။ ကျွန်မတို့ စကားပြောကြတယ်။ သူကတော့ တည့်တိုးပဲ "ငါ မင်းကိုချစ်တယ်။ ဒါပေမဲ့ မင်း ငါနဲ့ချစ်သူတွေ မဟုတ်တော့ဘူး"လို့ သူကပြောတယ်။ အဲဒီညမှာ ကျွန်မ သူနဲ့အတူနေလိုက်တယ်။ မနက်အိပ်ရာထတော့ သူကရုပ်ရှင်သွားရိုက်နေပြီလို့ မစွက်ကော့စ်က ပြန်ပြောပြတယ်။ တွမ်ကပြောတယ် သူ့ရဲ့အနုပညာသည်ဘဝ အောင်မြင်မှုကို တွန်းပို့ပေးခဲ့တဲ့ အကြောင်းရင်းကတော့ သူ့ရဲ့ငယ်စဉ်ကလေးဘဝမှာ တွေ့ကြုံခဲ့ရတဲ့ အခက်အခဲတွေကြောင့်ဖြစ်တယ်လို့ မစွက်ကော့စ်က ယူဆထားတယ်။ တွမ်ခရုစ်ရဲ့ဖခင်ဟာ သူ့အပေါ်မှာ ရင့်သီးကြမ်းတမ်းခဲ့တယ်လို့ ဆိုပါတယ်။ ဒါကြောင့် တွမ်ခရုစ်က သူ့ရဲ့မိခင် မေရီလီနဲ့ ညီမသုံးယောက်တို့နေတဲ့ အိမ်က ထွက်ပြေးခဲ့တယ်။ မကြာခဏ ကျောင်းတွေပြောင်းပြီး နေရာပေါင်းစုံမှာ နေထိုင်ခဲ့ရတယ်။ ကာလပ်တစ်ခုမှာ ဓားမွဲထိုးလုပ်ခဲ့ရတယ်။ တွမ်ခရုစ်ရဲ့ ကလေးဘဝက ကြမ်းတမ်းပြီး အဆင်မပြေခဲ့ပါဘူး။ သူ့ရဲ့မိခင် မစွက်မေရီလီက ဂျွန် "ဂျက်" ဆောက်ဆိုသူနဲ့ နောက်အိမ်ထောင်ပြုခဲ့တယ်။ ရုပ်ရှင်လောကမှာ ခြေချနိုင်ဖို့ ပထွေးဖြစ်သူ ဂျက်က တွမ်ခရုစ်ကို ငွေချေးခဲ့တယ်။ နောက်ပိုင်းမှာ ဂျက်ဟာ တွမ်ခရုစ်ရဲ့ဖခင်နဲ့ ကွာရှင်းခဲ့ပါတယ်။

ဒိုင်ယန်းကော့စ်နဲ့ ချစ်သူဖြစ်ခဲ့ပြီး နောက်ပိုင်းမှာ တွမ်ခရုစ်ဟာ အိမ်ထောင်သုံးကြိမ်ပျက်ခဲ့ပါတယ်။ မင်းသမီးနီကိုးလ်ကစ်မင်းနဲ့ အိမ်ထောင်ရေးကွဲခဲ့သလို မင်းသမီး ကေသီဟုမ်းနဲ့လည်း အိမ်ထောင်ရေးကွဲခဲ့တယ်။ ကေသီဟုမ်းနဲ့ ဆူရီဆိုတဲ့ သမီးလေးတစ်ယောက်ရခဲ့တယ်လို့ Daily Mail ထဲမှာ ရင်ဖွင့်ခဲ့ပါတယ်။ အိမ်ထောင်ရေးဆိုတာ ဒဏ်ရာနဲ့စိတ်ခံစားခဲ့တာများတယ်။

(၄)

အိမ်ထောင်ကျတယ်ဆိုတာ မိန်းကလေးတွေအဖို့ ထောင်ကျသလို အရမ်းစိတ်ကျဉ်းကြတာပဲ။ နောင်ကြိုးမဲ့အချစ်ကို မယုံလို့ ယောကျ်ားတွေနဲ့ မချစ်ဖြစ်တာကြာသလို ယောကျ်ားတွေနဲ့အတူ မအိပ်တာကြာခဲ့ပါပြီ။ ကျွန်မကိုကျွန်မ လုအောင်နေမယ်။ ကျွန်မဘဝကို ဘယ်သူမှ အပိုင်မပေးဘူး။ ခန္ဓာကိုယ်အလှပျက်စေမယ့်အလုပ်၊ စိတ်ပျက်စေမယ့်အလုပ် ဘာမှမလုပ်။ ခန္ဓာကိုယ်အလှလုပ်တာ မိမိထင်ပေါ်အောင်လုပ်တာ။ ဒါကို လင်ခေါ်တာလို့ ဖြေတဲ့လူတချို့ရှိတာကိုတော့ အရမ်းမုန်းတယ်လို့။

လူသိများ ရုပ်သံစီးရီးမှာ နာမည်ကြီးဗစ်တီပက်တီဆင်ကပြောတဲ့ အင်တာနက်မှာပုံကတော့ မီဒီယာစာမျက်နှာတွေ အတော်နေရာယူသွားခဲ့ရာက မင်းသားဝယ်ဆာမက်က လက်ထပ်ခွင့်တောင်းတာကိုငြင်းခဲ့ပြီး ပြောခဲ့တဲ့စကား တည်မတည် စောင့်ကြည့်နေကြလေရဲ့။

(၅)

သုတေသီအဖွဲ့တစ်ခုက စမ်းသပ်ချက်မှာ ယောကျ်ားတွေက တစ်နေ့စကားလုံး ၅၀၀၀ ပြောပြီး မိန်းမတွေက တစ်နေ့ကို စကား ၃၀၀၀၀ ပြောတာဖြစ်လို့ မိန်းမတွေ စကားများတယ်ဆိုတာ အချစ်သဘောနဲ့ကြည့်ရင် အပြစ်ပြောစရာမဟုတ်ပါဘူး။ ခုလည်း မီဒီယာသမားတွေက သူ့ကို စကားတွေအများကြီးပြော မင်းသမီးလေးလို့ ရေးကြပြီး နာမည်ကြီးမင်းသမီး ဂူဟေစွန်းနဲ့ မော်ဒယ်မင်းသား အန်ဂျေးတွမ် သမီးရည်းစားဖြစ်နေတဲ့အကြောင်း ရည်းစားသက်က ၁နှစ်တောင်ရှိပြီဖြစ်တဲ့ အကြောင်း ရေးပြလိုက်တဲ့နောက် အန်ဂျေးတွမ် (၂၀၁၅ က ရုံတင်သွားသည့် Blood ဇာတ်လမ်းတွဲမှ သွေးစုပ်ဖုတ်ကောင် ဆရာဝန်) သူက မင်းသမီး ဂူဟေစွန်းကို လက်ထပ်ခွင့်တောင်းတဲ့ အကြောင်းကို ဗီဒီယိုတွေရိုက်ပြီး အင်စတာဂရမ်မှာ ဝင်လိုက်တဲ့အခါ နှစ်ဖက်ပရိသတ်တွေ အရမ်းကျေနပ်သွားကြသတဲ့။ မင်းသမီး ဂူဟေစွန်းက အွန်လိုင်းမှာ ရေပန်းစားပြီး ကိုရီးယားသာမက အာရှတစ်ခွင်မှာ Pure In Heart ဇာတ်လမ်းတွေနဲ့အတူ နာမည်ကျော်နေသူတို့ဖြစ်ရာ မင်းသမီးက အချစ်ကို တရားဝင်လက်ခံလိုက်ပြီး မေ ၂၀ ရက်နေ့မှာ တရားဝင်လက်ထပ်ကြတော့မယ်တဲ့။ အားကျစရာ။ မော်ဒယ်မင်းသား အန်ဂျေးတွမ်ကပြောတယ်။ ကိုယ့်အတွက် ဘဝကြင်ဖော်ဖြစ်သင့်တယ်လို့ ဆုံးဖြတ်ပြီးရင် လက်ထပ်ထားလိုက်တာက စိတ်အချရဆုံးပဲတဲ့။ မှတ်ထားကြနော်။

အချစ်ရေးနေ

တာမွေမြို့နယ်အတွင်းရှိ ဟိုတယ်တစ်ခုပေါ်က ဟိုတယ်တာဝန်ခံပါတဲ့ တိုးတိုးတိတ်တိတ်ချိန်းပြီး စီစဉ်တဲ့ပွဲ ရှုတ်တရက်ဝင်ဖမ်းလို့ သိန်း ၈၀ ကျော်ငွေတွေနဲ့ လူ ၁၁ ယောက် တံခါးပေါက်ကတောင် မပြေးနိုင်တဲ့အဖြစ်

မေ ၁၂ ရက်နေ့က ရန်ကုန်တိုင်းဒေသကြီး တာမွေမြို့နယ်ရှိ ဟိုတယ်တစ်ခုပေါ်မှာ ဖဲရိုက်ဝိုင်းအား တာမွေမြို့နယ်ရဲတပ်ဖွဲ့ဝင်များက လျှက်တစ်ပြက်ဝင်ဖမ်းရာ သိန်း ၈၀ ကျော်နဲ့ လူ ၁၁ ယောက် ဖမ်းမိလိုက်ကြောင်း သတင်းရရှိ၏။

ဖြစ်စဉ်မှာ ထိုနေ့ မွန်းလွဲ ၂ နာရီခွဲ အချိန်ခန့်က တာမွေမြို့နယ်၊ နတ်မောက်ရပ်ကွက်ရှိ ဟိုတယ်တစ်ခု အခန်းအမှတ် ၂၀၇ တွင် ဖဲရိုက်ဝိုင်းရှိသည် ဟု သတင်းကြားသဖြင့် တာမွေရဲစခန်းမှ နယ်ထိန်းခေါင်းဆောင် ဦးစီးပြီး ဝင်ရောက် ဖမ်းလိုက်ခြင်းဖြစ်၏။

ဖမ်းမိစဉ် ဟိုတယ်တာဝန်ခံပါ လူ ၁၁ ဦးဖြစ်ပြီး ဖဲကစားရာတွင်အသုံးပြုသည့် ပစ္စည်းနှင့် ငွေကျပ်သိန်း ၈၀ ကျော် ဖမ်းမိကြောင်းနဲ့ ၎င်းဖြစ်စဉ်အား တာမွေမြို့မရဲစခန်းမှ လောင်းကစားပုဒ်မ ၁၃(က)/ ၁၄(က) ဖြင့် အမှုဖွင့်ဆောင်ရွက်ထားကြောင်း သတင်းရရှိ၏။

နတ်စောင့်သတင်းသမား

ကလေးတွေ အပျောက်များနေလို့ မိဘရှင်များ သားသမီးစောင့်ရှောက်ရေးကို ဦးစားပေးကြဖို့ လိုပြီတဲ့

ကလေးသူငယ် ကာကွယ်စောင့်ရှောက်ရေးအဖွဲ့မှ ယခုနှစ် ပထမ ၃ လအတွင်း ကလေးနှင့်ပတ်သက်သော ပြဿနာအမှုပေါင်း ၁၀၀ ကျော်ထဲတွင် ကလေးပျောက်မှုပြဿနာ ပိုများနေကြောင်း ၎င်းအဖွဲ့မှ သိရ၏။

လူမှုဝန်ထမ်းကယ်ဆယ်ရေးဌာနနှင့် ကလေးသူငယ်ကာကွယ်စောင့်ရှောက်ရေးအဖွဲ့တို့ ပူးပေါင်း၍ ၂၀၁၆ ခုနှစ် ဖေဖော်ဝါရီလမှ မတ်လအတွင်း ဖြေရှင်းပေးခဲ့သော ကလေးပြဿနာအမှုပေါင်း ၁၀၃ မှုတွင် ကလေးပျောက်မှုဟာ ၁၉ မှုဖြစ်၍ အများဆုံးဖြစ်နေ၏။

ထို ၃ လအတွင်းမှာ ကလေးပျောက်ဆုံးမှုမှာ သိသိသာသာမြင့်တက်လာသဖြင့် ဒီကလေးတွေ အသက် ၁၃ နှစ်မှ ၁၆ နှစ်အရွယ် ကလေးတွေဟာ လူကုန်ကူးခံရတာတွေ ရှိလာတော့၏။

တချို့ကျတော့လည်း အကြောင်းအမျိုးမျိုးကြောင့် နယ်ကျော်ပြီး အိမ်မပြန်တတ်တော့တာတွေလည်းရှိ၏။ ၂၀၁၄ ခုနှစ်က လူကုန်ကူးခံရမှု တရားစွဲဆိုခဲ့သော အမှုပေါင်း ၁၂၄ မှုရှိပြီး ကလေးသူငယ် လူကုန်ကူးခံရမှုဟာ ၇၉ မှု၊ ရိုးရိုးအမှုက ၇၉ ဦးရှိကြောင်း သိရ၏။ မိဘရှင်များအနေဖြင့် သားသမီးတွေအပေါ် ပိုပိုဂရုစိုက်သင့်ကြောင်း သိရ၏။

ညီညီကျော်(ဆေး)

❖ ❖ ❖

ကမာရွတ်မြို့နယ် သတင်းထောက်ကို ဓားနဲ့ခုတ်သူ ထောင်ချလိုက်ပြီ

မေလ ၁၃ ရက်နေ့က ကမာရွတ်မြို့နယ် တရားရုံးမှ သတင်းထောက် ဓားခုတ်ခံရမှုနှင့် အပြန်အလှန်အမှုအား စစ်ဆေးပြီး ပြစ်ဒဏ်များ ချမှတ်လိုက်ကြောင်း သတင်းရရှိ၏။

ဖြစ်စဉ်မှာ ၂၀၁၄ ခု နိုဝင်ဘာလ ၃၀ ရက်နေ့က ကမာရွတ်မြို့နယ်၊ အမှတ် (၁)ရပ်ကွက်၊ မိုးစန္ဒာလမ်းရှိ နေအိမ်တွင် မွေးထားသောခွေး သေသွားသဖြင့် ညီဖြစ်သူ စည်သူဝင်းက မြေမြှုပ်ရန် ခြံဝင်းထောင့်တွင် မြေတူးနေခဲ့၏။ ထိုသို့မြေတူးနေစဉ် တစ်အိမ်စီ သီးခြားနေထိုင်သော အဒေါ်ဖြစ်သူ၏ခင်ပွန်း ဦးတင်မောင်ထွန်းက ၎င်းနေအိမ်မှ ဓားရှည်ကိုင်ပြီး ထွက်လာခဲ့သည်ကို ဦးထင်ပေါ်ဝင်းက ဓာတ်ပုံရိုက်လိုက်ရာ ဦးတင်မောင်ထွန်းက ဓားနှင့်လှမ်းခုတ်လိုက်သဖြင့် ဦးထင်ပေါ်ဝင်းက လက်ဖြင့်ကာလိုက်ရာမှ ဝဲဘက်လက်သန်း ပြတ်ရသွား၏။

ထိုသို့ဖြစ်သွားသဖြင့် သက်ဆိုင်ရာသို့ တိုင်ကြားလိုက်ရာ ကမာရွတ်မြို့မရဲစခန်းမှ အရေးယူခဲ့သလို ဦးတင်မောင်ထွန်းကလည်း သူ့ကိုဆဲဆိုခြိမ်းခြောက်သည်ဆိုကာ အပြန်အလှန်တိုင်ကြသဖြင့် နှစ်ဖက်စလုံး အမှုဖွင့်ဆောင်ရွက်ခဲ့၏။

ဤသို့ အပြန်အလှန်တိုင်သဖြင့် တစ်ဖက်ကို ပြစ်မှုပုဒ်မ ၃၂၆ အခြားတစ်ဖက်ကို ပြစ်မှုပုဒ်မ ၂၉၄/၅၀၆ တို့ဖြင့် အမှုဖွင့်ပေးခဲ့၏။ ၎င်းတို့နှစ်ယောက်အမှုကို တရားရုံးက သေချာစွာစစ်ဆေးပြီး မေ ၁၃ ရက်နေ့က အပြီးသတ်စစ်ဆေးပြီး ပြစ်မှုပုဒ်မ ၃၂၆ အရ ဦးတင်မောင်ထွန်းအား ထောင်ဒဏ် ၁နှစ်နှင့် ၆လအား ချပ်ရက်နှုတ် ကျခံစေပြီး ကမာရွတ်သတင်းထောက် ဦးထင်ပေါ်ဝင်းအား ပြစ်မှုဆိုင်ရာဥပဒေပုဒ်မ ၂၉၄/၅၀၆ အရ ပုဒ်မတစ်ခုကို ဒဏ်ငွေ ငါးထောင်ပေးဆောင်စေရန် အမိန့်ချလိုက်ကြောင်း သတင်းရရှိ၏။

တရားရုံးသတင်းထောက်

❖ ❖ ❖

ဒဂုံမြောက်နေအိမ်တစ်ခုမှ သားအမိပိုင် ရတနာပစ္စည်း ကျပ်သိန်း ၁၃၀ ကျော်ပျောက်မှု ရဲက ဖော်ထုတ်ဖမ်းဆီးလိုက်ပြီ

မေလ ၉ ရက်နေ့က ရန်ကုန်တိုင်းဒေသကြီး အရှေ့ပိုင်းခရိုင်၊ ဒဂုံမြောက်မြို့နယ်၊ ၄၀ ရပ်ကွက်၊ သိဒ္ဓိလမ်းရှိ နေအိမ်တစ်အိမ်မှ သားအမိပိုင် ရတနာပစ္စည်း ကျပ်သိန်း ၁၃၀ ကျော်ပျောက်မှုအား ခိုးယူသူများကို ရှာဖွေဖမ်းမိလိုက်ပြီဖြစ်ကြောင်း သိရ၏။

အဆိုပါပျောက်ဆုံးမှုနှင့် ပတ်သက်၍ သတင်းစုဆောင်းရယူခဲ့ရာမှာ ပြစ်မှုကျူးလွန်သူများဟု ယူဆသံသယရှိသူ ဒဂုံမြောက်မြို့နယ်နေ ဇော်သူရ(၁၇)နှစ်၊ ရဲရင့်သူ(ခ)ဝဲတူ(၁၇)နှစ်၊ မင်းသူရ(၁၈)နှစ်တို့အား ပဲခူးတိုင်းဒေသကြီး၊ ကျောက်တံခါးမြို့နယ်၊ မြို့ချောင်းကျေးရွာတွင် ဖမ်းမိလိုက်ကြ၏။

ကျူးလွန်သူတစ်ဦး၏ ဖေ့စ်ဘွတ်မှ တစ်ဆင့် အခြေခံပြီး အရှေ့ပိုင်းခရိုင်မှုခင်း နှိမ်နင်းရေးတပ်ဖွဲ့ဝင်တွေနဲ့ သက်ဆိုင်ရာ ဒေသခံနယ်မြေရဲတပ်ဖွဲ့ဝင်များ ပူးပေါင်း လက်တွဲဖမ်းဆီးလိုက်ကြခြင်းဖြစ်၏။

မူလဖြစ်စဉ်မှာ ဧပြီ ၂၇ ရက်နေ့က ဒဂုံမြောက်မြို့နယ်၊ ၇၀ ရပ်ကွက်၊ သိဒ္ဓိလမ်း နေအိမ်တစ်အိမ်တွင် လူမရှိချိန်၌ အိမ်ပိုင်ရှင်သားအမိ၏ လက်ဝတ်ရတနာမျိုးစုံကို ဖျက်ဆီးခိုးယူသွားကြခြင်းဖြစ်၏။ ရတနာပစ္စည်းမျိုးစုံ ကာလတန်ဖိုးမှာ စုစုပေါင်းကျပ် ၁၃၀၄၄၀၀၀ ဖြစ်ကြောင်း သိရ၏။

ဖြစ်စဉ်အား ဒဂုံမြောက်မြို့မရဲစခန်းမှ (ပ)၄၃၃/၂၀၁၆ ပြစ်မှုပုဒ်မ ၃၈၀ ဖြင့် အမှုဖွင့်ပြီး ဆက်လက်စစ်ဆေးနေကြောင်း သိရ၏။

မောင်အိလဲ

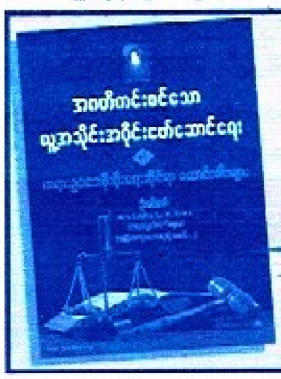

ဆရာ ဦးခင်ဇော် ၏
(တ ရား လွှတ် တော် ရှေ့ နေ)

အဂတိကင်းစင်သော လူ့အသိုင်းအဝိုင်းဖော်ဆောင်ရေးနှင့်

ထွက်ပြီ

တရားဥပဒေစိုးမိုးရေးဆိုင်ရာဆောင်းပါးများ

ဖြန့်ချိရေး - ပြုံးပန်းတစ်ရာစာပေ၊ အမှတ်(၁၅၆)၊ (၃၇)လမ်း(လယ်)၊ ကျောက်တံတားမြို့နယ်၊ ရန်ကုန်မြို့။
ဖုန်း ၀၁-၂၅၂၅၃၇၊ ၀၁-၂၄၅၃၆၀၊ ၀၉-၂၅၀၆၇၈၈၀၀

မှုခင်းကြိုကာလ ဥပမာ

ကြင်နာသနားစိတ်မွေးကြခြင်းသည် ဒုစရိုက်မှုကို မှန်းတီးစေ၏ မိခင်စိတ်ရှိသူသည် လူတိုင်း၏ကောင်းချီးပြုမှုကို ခံရတတ်၏ သက်သေပြချက်

အသားစားစိတ်ရှိသူ သတ္တဝါဆိုပေမဲ့ မိခင်စိတ်ရှိကြ၏။ တရုတ်ဆက်ပြည်နယ်က ဓာတ်ပုံဆရာတစ်ယောက်က သူတွေ့ခဲ့တဲ့မြင်ကွင်းတစ်ခုကို ဗီဒီယိုခွေအဖြစ် ရိုက်ကူးတင်လိုက်တာပါ။

ဒီအသားစားသတ္တဝါအုပ်စုဝင်ဖြစ်တဲ့ ဝံပုလွေလေးဟာ မိခင်မရှိတော့တဲ့ကြောင်လေးကို ရန်မရှာ မစားမသောက်ဘဲ ခုလို မိခင်တစ်ယောက်လို စောင့်ရှောက်ထားတာပါ။ သူက ကြောင်လေးကို တစ်ချိန်လုံး စောင့်ရှောက်နေပြီး စားအတူ အိပ်အတူ နေအတူ ဆိုတာလိုပဲ နေပူမိုးရွာကာကွယ်ပေးနေတာပါ။

ပြီးတော့ ကြောင်ကလေးသန့်ရှင်းရေးအလုပ်လည်း အမေတစ်ယောက်လို လုပ်ပေးနေတာ။ ၈ လပဲရှိသေးတဲ့ မိခင်စိတ်မွေးတာ ဝံပုလွေမလေးကို ကြည့်ရမြင်ရတာ သူ့ကို ချီးကျူးဂုဏ်ပြုကြ၏။

မောင်ကြင်နာ

ကလေးငိုသံကြားလို့ အသံလာရာလိုက်ရှာကြည့်တော့ ချက်ကြိုးတန်းလန်းနဲ့ကလေး တွေ့လို့တဲ့

မေလ ၁၂ ရက် ည ၉ နာရီအချိန်ခန့်က ရန်ကုန်တိုင်းဒေသကြီး၊ မင်္ဂလာတောင်ညွန့်မြို့နယ်၊ ကန်တော်ကလေး တောင်ပိုင်းရပ်ကွက်ရှိ ထီးတန်းလမ်းတွင် ချက်ကြိုးတန်းလန်းနှင့် မွေးကင်းစ ယောက်ျားလေးတစ်ဦးအား လာရောက်ပစ်သွားကြောင်း ရပ်ကွက်နေသူများက တွေ့သဖြင့် ရဲကိုအကြောင်းကြားလိုက်ရာမှ အမျိုးသမီးဆေးရုံကြီးသို့ အမြန်ပို့ပေးလိုက်ကြကြောင်း သတင်းရရှိ၏။ ကလေးပစ်သွားသူကို လိုက်လံစုံစမ်းနေကြောင်း ရဲစခန်းမှ သိရ၏။

မင်္ဂလာတောင်ညွန့်မြို့နယ်တွင် မတ်လ ၃၁ ရက်နေ့ကလည်း နေလယ်ပိုင်း၌ ရေတွင်းကုန်းရပ်ကွက်၊ စက်ရုံလမ်း၊ လမင်းသာကွန်ဒို လှေကားပေါက်အနီး အမှိုက်ကန်တွင်လည်း ကလေးလာရောက်စွန့်ပစ်သွားတာအပါအဝင် မတ်လအတွင်း နှစ်ကြိမ်ဖြစ်ပွားခဲ့ပြီးဖြစ်သည်။ လေးရက်အတွင်း နှစ်ကြိမ်ဖြစ်ခဲ့ကြောင်းလည်း ပတ်ဝန်းကျင်က ပြောပြကြ၏။

ဒါဖတ်ပြီးမှ ကလေးပစ်ကြပါ

ကလေးစွန့်ပစ် ဥပဒေမှာ

ကလေးအရှင်မွေးဖွားခြင်းကို တားဆီးရန်အကြံနှင့်ဖြင့်သော်လည်းကောင်း၊ မွေးဖွားပြီးနောက် သေစေရန်အကြံဖြင့် သော်လည်းကောင်း ပြုလုပ်သူများကို တရားဥပဒေအရ ထောင်ဒဏ်၊ ငွေဒဏ် အပြင် ပြစ်ဒဏ်နှစ်ခုစလုံး ချမှတ်နိုင်ကြောင်း၊ ၂ နှစ်ကနေ ၁၀ နှစ်အထိ ကျနိုင်ကြောင်း ကလေးစွန့်ပစ်သူများ သိထားကြစေချင်ပါသည်။

နုနုကျော်

SSC ဆေးရုံကြီးနှင့် ပင်လုံဆေးရုံကြီးပိုင်ရှင် ဒေါက်တာဇော်ထွန်း

သုဝဏ္ဏ အထက်တန်းကျောင်းရှေ့တွင် ကားအက်ဆီးဒင့်ဖြစ်ပြီး ကွယ်လွန်

မေလ ၁၄ ရက်နေ့ ၄ နာရီကျော်အချိန်ခန့်တွင် ရန်ကုန်တိုင်းဒေသကြီး သုဝဏ္ဏ အထက်တန်းကျောင်းရှေ့တွင် မတော်တဆ ကားအက်ဆီးဒင့်ဖြစ်ရာမှ ကွယ်လွန်သွားကြောင်း သတင်းများအရ သိရ၏။

ဖြစ်စဉ်မှာ ထိုနေ့ညနေ ၄ နာရီကျော်အချိန်ခန့်က သံသုမာလမ်းအတိုင်း ကြက်ဘဲဈေးဘက်သို့ ဒေါက်တာဇော်ထွန်း(၅၄)နှစ် မောင်းနှင်လာသော AXIO အမျိုးအစား ကားသည် အခြား WISH ကားနှင့် အလားတူ ဘေးချင်းယှဉ်မောင်းလာကြစဉ် သုဝဏ္ဏ အခြေခံအထက်တန်းကျောင်းရှေ့အရောက် WISH အမျိုးအစားကားမှာ ဘယ်ဘက်သို့ ရုတ်တရက်ကွေ့လိုက်သဖြင့် နောက်ကမောင်းလာသော ကားမှာ ရုတ်တရက် တိုက်မိလိုက်ခြင်းဖြစ်သည်ဟု သိရ၏။

ထိုသို့တိုက်မိသဖြင့် ဒေါက်တာဇော်ထွန်းသည် နံရိုးအပြင် အခြားဒဏ်ရာများရရှိသဖြင့် အချိန်မီအားချင်း ပင်လုံဆေးရုံကြီးသို့ ပို့ဆောင်ကုသ အသက်လုကြိုးစားကြသော်လည်း သေဆုံးသွားခြင်းဖြစ်ကြောင်း သိရ၏။

အသက် ၅၀ အရွယ်ခန့်ရှိ WISH ကားမောင်းသူအား အမြန်ဖမ်းမိရေး ဆောင်ရွက်နေပြီး ဖြစ်စဉ်အား သုဝဏ္ဏရဲစခန်းမှ (ပ)၂၂/၂၀၁၆ ပြစ်မှုပုဒ်မ ၃၀၄-က/ ၂၀၂ ဖြင့် အမှုဖွင့်လှစ်ဆောင်ရွက်ထားကြောင်း သတင်းရရှိ၏။

သတင်းငှက်

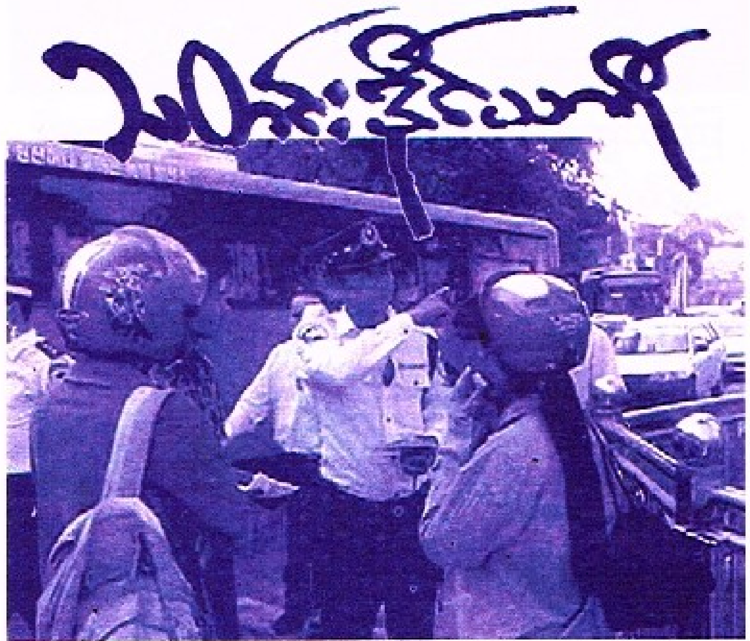

စည်းကမ်းမဲ့ကြပါနဲ့တော့

ယာဉ်ကြောများ ပိတ်ဆို့နေမှုသည် နေရာအနှံ့ဖြစ်ပေါ်နေသဖြင့် ရက် ၁၀၀ စီမံချက်ဖြင့် ရန်ကုန်-သန်လျင်တံတားကြီးပေါ်တွင် ၄-၅-၂၀၁၆ ရက်နေ့က စတင်၍ ပိတ်ဆို့မှုအား ရှင်းလင်းခြင်းစတင်ခဲ့သည်။

ထိုသို့စတင်ရာတွင် လမ်းအလယ်ကြိုးတား၍ ယာဉ်များအား စနစ်တကျသွားလာနိုင်အောင်ဆောင်ရွက်ပေးခြင်း၊ တံတားကြီးပေါ်သို့မောင်းနှင်ခွင့်မရှိသော မော်တော်ဆိုင်ကယ်များ ဖမ်းဆီးအရေးယူဆောင်ရွက်သွားခြင်းကို ၄-၅-၂၀၁၆ ရက်နေ့ နံနက် ၈ နာရီခွဲအချိန်မှစတင်၍ ခရိုင်ရဲတပ်ဖွဲ့မှူး ရဲမှူးကြီးကြည်လွင် ဦးဆောင်သော ခရိုင်ရဲတပ်ဖွဲ့ဝင်များနှင့် သန်လျင်မြို့နယ် ရဲတပ်ဖွဲ့မှ မြို့နယ်ရဲတပ်ဖွဲ့မှူး ရဲမှူးမြင့်ဦးနှင့် မြို့မရဲတပ်ဖွဲ့ဝင်များ၊ အမှတ်(၆၀)ယာဉ်ထိန်းတပ်ဖွဲ့ရုံး(သန်လျင်)ဒုတိယရဲမှူး ဦးစောမူရေး၊ ရဲအုပ်မြင့်စိုးနှင့် ယာဉ်ထိန်းတပ်ဖွဲ့ဝင်များပူးပေါင်းအဖွဲ့သည် မြန်မာနိုင်ငံရဲတပ်ဖွဲ့၏ ရက် ၁၀၀ စီမံချက် ဆောင်ရွက်ရာတွင် သန်လျင်တံတားပေါ်သို့ မောင်းနှင်ခွင့်မရှိဘဲ စီးနင်းမောင်းနှင်သော စည်းကမ်းမဲ့ဆိုင်ကယ် ၁၄ စီးကို ဖမ်းဆီးရမိ၍ ဥပဒေအရ အရေးယူဆောင်ရွက်သွားမည်ဖြစ်ကြောင်း သတင်းရရှိသည်။

စတီဗင်(သန်လျင်)

ရေးမြို့နယ်တွင် မူခင်းကျဆင်းရေးဆိုင်ရာ အသိပညာပေးဟောပြောပွဲကျင်းပပြုလုပ်

မြန်မာနိုင်ငံရဲတပ်ဖွဲ့၊ လူကုန်ကူးမှုတားဆီးနှိမ်နင်းရေးရဲတပ်ဖွဲ့သည် ပြည်သူများ လူကုန်ကူးခံရမှုအန္တရာယ်မှ ကင်းဝေးစေရန်အတွက် စဉ်ဆက်မပြတ် ကြိုးပမ်းဆောင်ရွက်လျက်ရှိပြီး ပြည်သူများအား လူကုန်ကူးမှုနှင့်ပတ်သက်၍ ဆောင်ရန်/ရှောင်ရန်များ၊ ပြောင်းလဲဖြစ်ပေါ်နေသည့် လူကုန်ကူးမှုဖြစ်စဉ်များကို သိရှိစေရန် အသိပညာပေးခြင်းများ ဆောင်ရွက်လျက်ရှိရာ ၂၀၁၆ ခုနှစ်၊ ဧပြီလ ၄ ရက်နေ့ နံနက် ၁၀ နာရီမှ မွန်းလွဲ ၁၂ နာရီခွဲအချိန်ထိ မွန်ပြည်နယ်၊ ရေးမြို့နယ်၊ ဓမင်းဆိပ်ရွာရှိ အခြေခံပညာအထက်တန်းကျောင်း၌လည်းကောင်း၊ မွန်းလွဲ ၂ နာရီမှ ၃ နာရီ ၄၅ မိနစ်အချိန်ထိ ဗီးမြူသောင်ကျေးရွာ အုပ်ချုပ်ရေးမှူးရုံး၌လည်းကောင်း ကျင်းပပြုလုပ်သည့် မူခင်းကျဆင်းရေးအသိပညာပေးဟောပြောပွဲများတွင် အမှတ်(၉)လူကုန်ကူးမှု တားဆီးနှိမ်နင်းရေးရဲတပ်ဖွဲ့ခွဲ(မော်လမြိုင်)မှ ရဲအုပ် ကျော်သူလွင်က လူကုန်ကူးမှုတားဆီးကာကွယ်ရေး အကြောင်းများကိုလည်းကောင်း၊ အမှတ်(၃၉)မူးယစ်ဆေးဝါး တားဆီးနှိမ်နင်းရေး ရဲတပ်ဖွဲ့ခွဲ(မော်လမြိုင်)မှ ဒုတိယရဲမှူး သန်းဇော်က မူးယစ်ဆေးဝါးအန္တရာယ် အကြောင်းများကိုလည်းကောင်း၊ သက်ဆိုင်ရာနယ်မြေရဲတပ်ဖွဲ့မှ တပ်ဖွဲ့ဝင်များက မူခင်းကျဆင်းရေးအကြောင်းများကိုလည်းကောင်း အသီးသီး အသိပညာပေးဟောပြောခဲ့ပြီး ဟောပြောပွဲသို့ တက်ရောက်လာသည့် ကျေးရွာနေပြည်သူ ၁၀၀ ဦးတို့အား အသိပညာပေး လက်ကမ်းစာစောင်များ ဖြန့်ဝေပေးခဲ့ကြောင်း သတင်းရရှိသည်။

ရပက

မြစ်ကြီးနားမြို့တွင် လူကုန်ကူးမှုတားဆီးကာကွယ်ရေးဆိုင်ရာ အသိပညာပေးဟောပြောပွဲများ ကျင်းပပြုလုပ်

မြန်မာနိုင်ငံရဲတပ်ဖွဲ့၊ လူကုန်ကူးမှုတားဆီးနှိမ်နင်းရေးရဲတပ်ဖွဲ့သည် ပြည်သူများ လူကုန်ကူးခံရမှုအန္တရာယ်မှ ကင်းဝေးစေရန်အတွက် စဉ်ဆက်မပြတ် ကြိုးပမ်းဆောင်ရွက်လျက်ရှိပြီး ပြည်သူများအား လူကုန်ကူးမှုနှင့်ပတ်သက်၍ ဆောင်ရန်/ရှောင်ရန်များ၊ ပြောင်းလဲဖြစ်ပေါ်နေသည့် လူကုန်ကူးမှု ဖြစ်စဉ်များကိုသိရှိစေရန်

အသိပညာပေးခြင်းများ ဆောင်ရွက်လျက်ရှိရာ ၁၉-၄-၂၀၁၆ ရက်နေ့ မွန်းလွဲ ၁ နာရီ ၁၅ မိနစ်မှ ၃ နာရီ ၁၅ မိနစ်အချိန်ထိ ကချင်ပြည်နယ်၊ မြစ်ကြီးနားမြို့ ဒုကထောင်ရပ်ကွက်ရှိစိန့်ဂျိုးဇက်ဘုရားကျောင်းခန်းမနှင့် ၂၀-၄-၂၀၁၆ ရက်နေ့ နံနက် ၉ နာရီမှ ၁၁ နာရီအချိန်ထိ ရွှေအိုက်ရပ်ကွက် အုပ်ချုပ်ရေးမှူးရုံးတို့၌ ကျင်းပပြုလုပ်ခဲ့သည့် လူကုန်ကူးမှု တားဆီးကာကွယ်ရေးဆိုင်ရာ အသိပညာပေးဟောပြောပွဲများတွင် အမှတ်(၁၂)လူကုန်ကူးမှု တားဆီးနှိမ်နင်းရေးရဲတပ်ဖွဲ့ခွဲ(မြစ်ကြီးနား)မှ ရဲအုပ်လှိုင်စိုးနှင့် ရဲအုပ်နေမျိုးခန့်တို့က ရွှေ့ပြောင်းသွားလာလုပ်ကိုင်ရာမှ လူကုန်ကူးမှုဖြစ်ပေါ်ပုံ၊ သိသင့်သိထိုက်သည့် အချက်များနှင့် ဆောင်ရန်/ရှောင်ရန်များ၊ လုံခြုံစိတ်ချရသော ရွှေ့ပြောင်းသွားလာမှုဆိုင်ရာ အချက်အလက်များ၊ လူကုန်ကူးသူ/လူပွဲစားများ၏ စည်းရုံးပုံနည်းလမ်းများ၊ လူကုန်ကူးခံရမှုကြောင့် ရရှိနိုင်သည့်ဆိုးကျိုးများ၊ လူကုန်ကူးမှု နောက်ခံသမိုင်းကြောင်း၊ လူကုန်ကူးမှုနှင့် လူမှောင်ခိုမှု ကွဲပြားခြားနားပုံ၊ လူကုန်ကူးမှု ဖြစ်စဉ်များ၊ လူကုန်ကူးမှု တားဆီးကာကွယ်ရေး ဥပဒေနှင့်ပြစ်ဒဏ်များ၊ ရပ်ရွာအခြေပြု လူကုန်ကူးမှု စောင့်ကြည့်အဖွဲ့များ၏ ဖွဲ့စည်းပုံနှင့် လုပ်ငန်းတာဝန်များအကြောင်းတို့ကို အသိပညာပေး ဟောပြောခဲ့ပြီး အဆိုပါဟောပြောပွဲများသို့ တက်ရောက်လာသည့် ရပ်ကွက်နေပြည်သူ ၆၃ ဦးနှင့် ရပ်ရွာအခြေပြု လူကုန်ကူးမှုစောင့်ကြည့်အဖွဲ့ဝင် ၁၅ ဦးတို့အား အသိပညာပေး လက်ကမ်းစာစောင်များ ဖြန့်ဝေပေးခဲ့ကြောင်း သတင်းရရှိသည်။

ရပက

စားသုံးရန်မသင့်သော အေးခဲကြက်/ဘဲသားများ ဖမ်းဆီးရမိ

စည်ပင်သာယာရဲတပ်ဖွဲ့(မန္တလေး) တပ်ဖွဲ့မှူး ရဲမှူးငြိမ်းချမ်းအောင်၏ ကြီးကြပ်မှုဖြင့် နယ်လှည့်စစ်ဆေးအရေးယူ ဆောင်ရွက်ရေးအဖွဲ့ခေါင်းဆောင် ရဲအုပ်သဲဦးလှိုင် ဦးစီးတပ်ဖွဲ့ဝင်(၁+၈) ဦးအဖွဲ့သည် ၃-၅-၂၀၁၆ ရက်နေ့ နံနက် ၈ နာရီခွဲအချိန်တွင် ချမ်းမြသာစည်မြို့နယ်၊ ၅၉×၆၀ လမ်းကြား အောင်ဝေယျှနှင့် ဘုရင့်နောင်လမ်းကြားနေ ဦးသိန်းမြအောင်(ဈေးရောင်း)၏ နေအိမ်ခြံဝင်းအတွင်းသို့ သတင်းအရ အုပ်ချုပ်ရေးမှူး ဦးသန်းဝင်း၊ ကွက်စိပ်မှူး ဦးသန်းနိုင်၊ စည်ပင်သာယာရေးကော်မတီ

သန့်ရှင်းရေးဌာနမှ နို့တစ်စာရေး ဦးမြင့်ဇော်တို့နှင့်အတူ ဝင်ရောက်ရှာဖွေရာ ရေခဲသေတ္တာများအတွင်း ထည့်ထားသော စားသုံးရန်မသင့်သည့် တစ်ထုပ်လျှင် ၆၀ ကျပ်သားပါ တရုတ်နိုင်ငံလုပ် အေးခဲကြက် ၉၈ ကောင်၊ ဘဲ ၇၁ ကောင် စုစုပေါင်း ၁၆၉ ကောင်၊ ပိဿာချိန် ၁၀၁ ပိဿာအား စစ်ဆေးတွေ့ရှိခဲ့သည်။

အဆိုပါပစ္စည်းပိုင်ရှင် ဦးသိန်းမြအောင်အား စိစစ်ခဲ့ရာ အစ်ကိုဝမ်းကွဲတော်စပ်သူ ဦးကျော်နိုင်မှ မူဆယ်မြို့မှတစ်ဆင့် ရေခဲပုံးများဖြင့် ရင်းကြက်/ဘဲများအား ထည့်၍ ဗင်ကားဖြင့် နေအိမ်အရောက် ပို့ဆောင်ပေးကြောင်း၊ တစ်ကောင်လျှင် ကျပ် ၃၀၀၀ ဖြင့် ပြန်လည်ရောင်းချကြောင်း သိရှိရပြီး စုစုပေါင်းတန်ဖိုးငွေကျပ် ၅၀၇၀၀၀ ဖိုးရှိ ကြက်/ဘဲ (အကောင်လိုက်ပါကင်)ထုပ်များအား စနစ်တကျသိမ်းဆည်း၍ မီးရှို့ဖျက်ဆီးနိုင်ရေးနှင့် ဦးသိန်းမြအောင်အား စီမံခန့်ခွဲမှုနည်းလမ်းအရ သတ်မှတ်ဒဏ်ငွေတပ်ရိုက်နိုင်ရေး မန္တလေးမြို့တော်စည်ပင်သာယာရေးကော်မတီ၊ သန့်ရှင်းရေးဌာနသို့ လွှဲအပ်ပြီး ဆက်လက်ဆောင်ရွက်လျက်ရှိကြောင်း သတင်းရရှိသည်။

ရဲကျော်(နေပြည်တော်)

သင့်ပတ်ဝန်းကျင် ထူးခြားမှုရှိလျှင် ၁၉၉ ကို သတိရပါ။

www.free4reader.com

မြန်မာလူငယ်နှစ်ဦးနဲ့ ထိုင်းလိပ်ကျွန်းလူသတ်မှုကိစ္စ မေလ ၂၀ ဝန်းကျင်တွင် အယူခံဝင်မည်ဟုသိရ

အများစိတ်ဝင်စားနေပြီး အမှုသံသရာလည်နေသော ထိုင်းနိုင်ငံ လိပ်ကျွန်းလူသတ်မှုနှင့်ပတ်သက်၍ သေဒဏ်ချမှတ်ခံထားရသည့် မြန်မာလူငယ်နှစ်ဦးအတွက် မေလ ၂၀ ရက်နေ့တွင် အယူခံဝင်တော့မည်ဟု ထပ်မံသိရ၏။

အခိုပ်ပါအမှုတွင် လိုက်ပါဆောင်ရွက်နေသည့် မြန်မာသံရုံး အထူးစုံစမ်းစစ်ဆေးရေးအဖွဲ့ ဥပဒေအကြံပေး ဦးအောင်မျိုးသန့်က မီဒီယာများအား ပြောပြ၏။

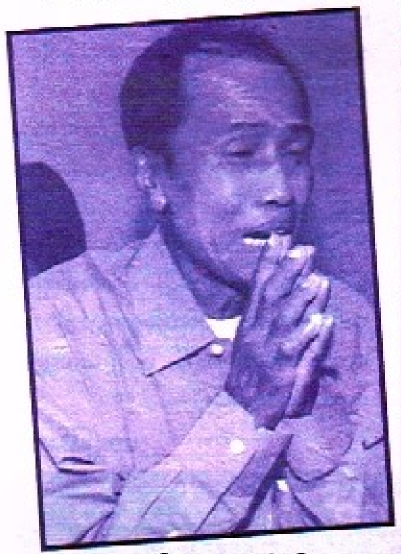

အသတ်ခံရသောစုံတွဲနှင့် မေလ ၁၄ ရက်နေ့က သေဆုံးသွားသော သေဒဏ်ပေးခံရသူ မောင်ဝင်းဇော်ထွန်း၏ ဖခင်(၇၆)နှစ်သည် ၎င်း၏ ရခိုင်ပြည်နယ် ကာပီချောင်း ကျေးရွာ နေအိမ်တွင် သားစိတ်နှင့် ရောဂါ အခံနှင့်ပေါင်းကာ သေဆုံးသွား၏

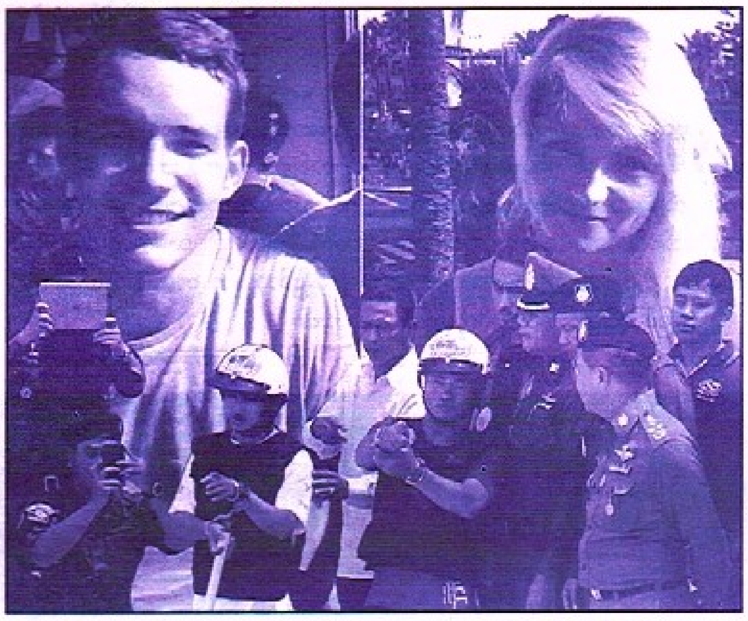

ဖြစ်စဉ်မှာ ထိုင်းနိုင်ငံလိပ်ကျွန်းတွင် ဗြိတိန်နိုင်ငံသားနှစ်ဦး အသတ်ခံရမှုနှင့်ပတ်သက်၍ မြန်မာလူငယ်နှစ်ယောက်ကို ပြစ်မှုပုဒ်မ ၂၃ နှင့် တရားစွဲဆိုခဲ့ပြီး ပြီးခဲ့သည့် ဒီဇင်ဘာ ၂၄ ရက်နေ့က ထိုင်းနိုင်ငံ ကော့စမွေတရားရုံးက သေဒဏ်ချမှတ်ခဲ့၏။

အယူခံဝင်ခွင့်ကို ဖေဖော်ဝါရီလ ၂၄ ရက်နေ့တစ်ကြိမ်၊ မတ်လ ၂၄ ရက်နေ့တစ်ကြိမ်၊ ယခု ဧပြီ ၂၂ ရက်နေ့ကို တစ်ကြိမ်၊ မေ ၂၃ ရက်နေ့တစ်ကြိမ် သက်တမ်းတိုးခွင့်ပြုခဲ့၏။ မေ ၂၃ ရက်နေ့တွင် အယူခံဝင်ရန် နောက်ဆုံးရက်အဖြစ် တရားရုံးက ခွင့်ပြုလိုက်ကြောင်း သတင်းများအရ သိရ၏။

မောင်အာသံ

ခွေးပိုင်ရှင်က သူ့ခွေးကို ခဲနဲ့ထုရမလားဆိုပြီး ဓားနဲ့ခုတ်သတ်လို့တဲ့

မေလ ၁၂ ရက်နေ့ညက ရန်ကုန်တိုင်းဒေသကြီး၊ မှော်ဘီမြို့နယ်တွင် ခွေးပိုင်ရှင်တစ်ဦးက ၎င်း၏ခွေးကို ခဲနှင့်ပေါက်သူအား ဓားနှင့်ထွက်ခုတ်သဖြင့် လူသတ်မှု ဖြစ်ပွားသွား၏။

ဖြစ်စဉ်မှာ ထိုနေ့ည ၈ နာရီအချိန်ခန့်က ဓားခုတ်ခံရသူသည် ၎င်း၏နေအိမ်သို့ ပြန်လာစဉ် အနောက်မှ ခွေးတစ်ကောင်ကလိုက်ကိုက်သဖြင့် ခဲနှင့်ပေါက်လိုက်သဖြင့် ခွေးပိုင်ရှင်နှင့် စကားများကြသည်ဟုဆို၏။

ထိုသို့ စကားများစဉ်မှာ ခွေးပိုင်ရှင်က အိမ်ပေါ်တက် ဓားရှည်ယူကာ လိုက်ခုတ်သဖြင့် ခွေးမောင်းသူမှ ဓားနှင့်အခုတ်ခံလိုက်ရပြီး ရွာလယ်လမ်းတွင် လဲကျသေဆုံးသွား၏။

ထိုဖြစ်စဉ်နှင့်ပတ်သက်၍ ခွေးပိုင်ရှင်ကို မှော်ဘီမြို့နယ်ရဲစခန်းမှ ပြစ်မှုပုဒ်မ ၃၀၂ ဖြင့် အမှုဖွင့်ဆောင်ရွက်ထားကြောင်း သတင်းရရှိ၏။

မောင်အာသံ

❖ ❖ ❖

ကလပ်မှာဖြစ်ခဲ့တဲ့ရန်ပွဲ Facebook ပေါ် က စာအတွက် သူမဟုတ်ပေမဲ့ မိဘတွေစိတ်ချမ်းသာအောင် သူတောင်းပန်ပါမယ်တဲ့

အချိန်တိုအတွင်း နာမည်ရလာတဲ့ လူငယ်မင်းသားချောလေး မကြာခင်က ကလပ်တစ်ခုမှာ ရန်ဖြစ်တာလို့ ကြားခဲ့ရပြီး ပရိသတ် မေ့ပျောက်သလိုဖြစ်နေချိန် Facebook ပေါ်မှာ Post တစ်ခုတွေ့လာကြရပြန်ပါတယ်။ အဲဒါက ဒီရန်ပွဲမှာ အနားက မဆိုင်တဲ့လူ ထိခိုက်မှုရှိခဲ့တယ်ဆိုတဲ့ကိစ္စပါ။ ထိတယ်ဆိုတဲ့လူက မင်းသားကို ပြန်တောင်းပန်ခိုင်းပေမဲ့ Oasis သတင်းအရတော့ သတင်းရေးနေချိန်ထိ ဖုန်းအဆက်အသွယ်မလုပ်သေးကြောင်း သိရ၏။ ထိခိုက်မှုကို ပြန်သုံးသပ်ချင်တာပါ။ ကောင်းပြည့်ကြောင့် ဟုတ်မဟုတ်ဆိုတာပါ။ ရမ်းသမ်းစွပ်စွဲတာတော့ မကောင်းဘူးပေါ့။ သူထိတယ်ဆိုရင်လည်း ကျွန်တော့်ကြောင့် မဟုတ်ဘူးဆိုတာ ကျွန်တော်ရဲ့ရဲ အာမခံရဲတယ်။ ကလပ်မှာလည်း CCTV တွေရှိတဲ့အတွက် အချိန်မရွေး သွားကြည့်လို့ ရနေတာပါ။

ကျွန်တော့်အဖေနဲ့အမေ စိတ်ဆင်းရဲမှာ စိတ်မချမ်းသာဖြစ်မှာ အရမ်းကြောက်တာ။ ဒါကြောင့် သူမှားသည်ဖြစ်စေ မှန်သည်ဖြစ်စေ တောင်းပန်ဖို့ ဝန်မလေးပါဘူးတဲ့။

သူက ပြောတယ် ကျွန်တော်လုံးဝ မမှားဘူးဆိုတာလည်း ကိုယ့်ကိုယ်ကိုယ်သိတယ်။ ဘယ်သူ့ကိုမှလည်း ရန်မစခဲ့သလို ဘယ်သူ့ကိုမှလည်း ဘာလိုင်းကြီး မရိုက်ခဲ့ဘူး။ ကိုယ့်ကို ကိုယ်ထိလက်ရောက် စော်ကားသူကိုပဲ ပြန်လုပ်ရင်းနဲ့ ဘေးလူတွေက ပါလာတာ။ ကိုယ့်ကိုယ်ကိုယ် ကာကွယ်ရင်းနဲ့ ဖြစ်တာပဲရှိတယ်။ မဆီမဆိုင် လူတွေကို သိမ်းကျုံးပြီး ပြန်မလုပ်ခဲ့ဘူး။ ဒီပြဿနာဖြစ်တဲ့အချိန်မှာ ဝုန်းခနဲဖြစ်သွားတာဆိုတော့ ဘယ်သူမှလည်း သိပ်မသိလိုက်ဘူး။ သတိလက်လွတ်ဖြစ်နေကြတဲ့အချိန် ဖြစ်နေတယ်။ အခု စတင်ထားတဲ့ကောင်လေးပြောသလို သူထိသွားတယ်ဆိုတာ ကျွန်တော်ရိုက်တာ သေချာသလားဆိုတာ သူသိဖို့ပါပဲ။ ကလပ်မှာလည်း CCTV တွေ ရှိနေတဲ့အတွက် အချိန်မရွေး ပြန်ကြည့်လို့ရပါတယ်။ Facebook ထဲမှာတော့ အခု အဲဒီကောင်လေးစာ ပျောက်သွားပါပြီတဲ့။

MKW

သင့်ပတ်ဝန်းကျင် ထူးခြားမှုရှိလျှင် ၁၉၉ ကို သတိရပါ

သတင်းဒိုင်ယာရီ

လမ်းသွားရင်း လဲကျသွားတာတွေ

မေလ ၁၂ ရက်နေ့က ရန်ကုန်တိုင်းဒေသကြီး၊ သဃ်န်းကျွန်းမြို့နယ်၊ ပြည်သာယာမီးပွိုင့်အနီးတွင် လူတစ်ယောက် လမ်းလျှောက်လာရင်း လဲကျသွားတာတွေ့သဖြင့် သွားရောက်ကြည့်တော့ သေဆုံးနေသည်ကို တွေ့ကြရ၏။

ဖြစ်စဉ်မှာ ထိုနေ့က သဃ်န်းကျွန်းမြို့နယ်၊ ပြည်သာယာမီးပွိုင့်အနီးတွင် လမ်းသွားရင်း လဲကျသွားသည်ကို တွေ့ကြရသဖြင့် သွားရောက်ကြည့်ရှုရာ သေဆုံးနေသည်ကို တွေ့ရသဖြင့် ရဲစခန်းသို့အကြောင်းကြားရာ သေဆုံးသူမှာ မည်သူမည်ဝါဖြစ်ကြောင်း မသိကြရပေ။

အလောင်းအား သဃ်န်းကျွန်းဆေးရုံသို့ စစ်ဆေးမှုပြုပြီး အပူရှိန်ဖြင့် သေသဖြင့် သေမှုသေခင်းဖွင့်လှစ်ဆောင်ရွက်ထားကြောင်း သိရ၏။

မြို့ပတ်သတင်းသမား

မြန်မာအလုပ်သမား ၄၀ ကို ယုံကြည်အောင်ပြောဆိုပြီး ထိုင်းနိုင်ငံသို့ လိမ်ညာခေါ်လာသူကို ထိုင်းရဲက ဖမ်းလိုက်ပြီ

ယုံအောင်ပြောတတ်သူများ၏စကားကို ယုံနေတဲ့သူတွေ ရှိနေသမျှ လူမှောင်ခိုလုပ်စားတွေ သက်ဆိုးရှည်နေဦးမှာပဲဆိုတဲ့အတိုင်း ယခုလည်း အချိုးကြီးအုပ်စုလိုက် အလိမ်ခံရတဲ့ သတင်းတစ်ခု ဖြစ်ခဲ့ရပြီဖြစ်၏။

မြန်မာနိုင်ငံမှ အလုပ်လိုချင်နေသူလူ ၄၀ ကျော်အား ထိုင်းနိုင်ငံ မဟာချိုင်နယ်မြေ၊ ခဲလှိုင်၊ ကလုတန်နှင့် နောင်ခဲနယ်မြေများအတွင်း၌ အလုပ်ပေါသည်၊ အလုပ်ရှာပေးမည် တစ်ဦးလျှင် ဘတ် ၂၀၀၀ စီတောင်းပြီး လိမ်ညာခေါ်လာသော မင်းအောင်ကို(၃၀)နှစ်အား ထိုင်းရဲများက ဖမ်းမိလိုက်ကြ၏။

ထိုအလိမ်ခံလိုက်ရသူများမှာ ကရင်ပြည်နယ်၊ မွန်ပြည်နယ်၊ ဧရာဝတီတိုင်းဒေသကြီး၊ ပဲခူးတိုင်းဒေသကြီး၊ တနင်္သာရီတိုင်းဒေသကြီး စသည့်နယ်မြေစုံမှလူများ ဖြစ်ကြ၏။ ၎င်းတို့ကို မေလ ၁၂ ရက်နေ့က ဖမ်းမိလိုက်တာဖြစ်၏။ ထိုသို့ လိမ်ခေါ်သွားသူသည် မွန်ပြည်နယ်၊ ချောင်းဆုံမြို့နယ်ဇာတိဖြစ်ကြောင်း သတင်း၌ဖော်ပြထား၏။

ဒေးတူး

မြစ်ကြီးနားပျိုး သစ်မွေး ပျိုးပင်မျိုးသန့်သန့်
(ရောင်းရန်ရှိသည်)
ဆက်သွယ်ရန် - ဖုန်း-၀၉ ၂၀၆၀၃၀၊ ဆူမိုဘတ်မြေကြီးဇာတ်ရုံ၊ ကျောက်ပြားလမ်း၊ အောင်မင်္ဂလာကျေးရွာ၊ အောက်ဝါးနက်ချောင်းကျေးရွာအုပ်စု၊ မှော်ဘီမြို့

ထူးထူးဆန်းဆန်း "အမေလုပ္ပဲ" အပျိုကြီး လူပျိုကြီးတွေရဲ့ အမွေ ဘယ်သူ့ကို ပေးရမယ်လို့ ဥပဒေကဆိုလဲ

ဇေယျမင်းမင်းဝင်း

အမေလုပ္ပဲ ဆိုတော့ စာဖတ်သူများက ဘာလဲဟ အမေလုပ္ပဲလား၊ အမွေလုပ္ပဲရေးတာ ဝဆွဲ ကျန်ပြီး အမေလုပ္ပဲဖြစ်သွားတာလား တွေးစရာဖြစ်နေပါတယ်။ တကယ်ကို အမေလုတဲ့ပွဲပါဗျာ။ ပထမပွဲမှာ အမေလု ကြရင်း ကြားထဲက အမေ့ခမျာ ဇုန္နဘာသာစင်စစ်ကနေ ခရစ်ယာန်ဖြစ်သွားရပါတယ်။ တကို ဆုံးအောင်ဖတ်ပြီး ရင် ရှင်းသွားမှာပါ။ ဒီအမှုတွေက ဖြစ်ရပ်မှန်တွေပါ။ ကျွန်တော်နယ်ဘက်မှာ တာဝန်ထမ်းဆောင်ခဲ့စဉ်က တကယ်ကြုံတွေ့ခဲ့ရတဲ့အဖြစ်တွေပါ။ ကာယကံရှင်များ ကို ထောက်ထားပြီး အချက်အလက်အချို့ကို လွှဲရေး ထားတာကလွဲလို့ တကယ်ဖြစ်ခဲ့တာပါ။

အဖြစ်အပျက်က နှစ်ခုဗျ။ လွန်ခဲ့တဲ့ (၁၅)နှစ်၊ အနှစ်(၂၀)လောက်အတွင်းက ဖြစ်ခဲ့တာ။ ပထမ တစ်ခုက မြို့တော်ကြီးတစ်ခုမှာ ဖြစ်တာ။ မိသားစုတစ်စုမှာ ဖခင် ကွယ်လွန်သွားတော့ မိခင်က စီးပွားရေး ဆက်လုပ်တယ်။ အရောင်းအဝယ်ကောင်းတော့ စီးပွားရေး ကောင်းတဲ့မြို့ကြီးမှာ ဆိတ်ငြိမ်ရပ်ကွက်က မြေကြီးတစ် မြေဝယ်ပြီး မတောင့်မတ မကြောင့်မကျနေခဲ့တယ်။ သမီးနှစ်ယောက်နဲ့ သားအလတ်တစ်ယောက် အသီး သီးအိမ်ထောင်ကျပြီး အိမ်ခွဲနေကြတယ်ပေါ့။ ပြဿနာ ဝတဲ့အချိန်မှာ အမေကြီးက ကျန်းမာရေးမကောင်းတော့ ဘူး။ လေဖြတ်ပြီး အိပ်ရာထဲလဲပြီ။ စီးပွားရေးမကောင်း တော့ပေမယ့် ရှေးတုန်းကဝယ်ခဲ့တဲ့ မြေနဲ့ အိမ်က တော်တော်တန်ဖိုးရှိနေပြီပေါ့။ အမေ နေမကောင်း တော့ သားလတ်က အိမ်နီးလို့ အမေနဲ့လာနေတယ်။ ချွေးမလည်းပါတာပေါ့။ ရှည်ရှည်မပြောတော့ဘူးဗျာ။ သားနဲ့ ချွေးမက အမြဲလာမပြုစုတဲ့ အစ်မနဲ့ညီမကို အမေ့အမွေပေးဖို့ မထိုက်ဘူး။ အမေ့ဆီက သူတို့ပဲ မပြေလည်သမျှ တောင်းသုံးနေတာ လွန်လုပြီဆိုပြီး အိမ်လာရင် ခြေရှုတောင်းပြောင်းရာက နောက်ဆုံးအိမ်ကို လုံးဝအလာမခံတော့ဘူး။ အိမ်လာရင် မောင်းထုတ် တယ်။ တံခါးပိတ်ထားတယ်။ ဆဲတယ်။ တုတ်ဆွဲ တား ဆွဲရန်ပြုတယ်။

အစ်မလုပ်သူ၊ ညီမလုပ်သူတွေက အမေ့ကို တွေ့ ပါရစေ။ သူတို့အမေကို သူ့မောင်က အမွေရချင်လို့ မြန်မြန်သေအောင်၊ ချေးကလူး သေးကလူး ပစ်ထား တယ်။ သမီးအရင်းတွေကို အလာမခံဘူး။ ဒီအိမ်ဟာ အားလုံးပိုင်တဲ့အမွေဆိုင်အိမ်ပါဆိုပြီး ရပ်ကွက်ရုံး၊ မြို့ နယ်ရုံးနဲ့ ရဲစခန်းတွေကို တိုင်ကြားတယ်။ ကာယကံ ရှင်တွေက လျှော့မှမလျှော့ကြ။ ကြားထဲက ညှိပေးတဲ့ လူတွေက ဘာတတ်နိုင်မှာလဲဗျာ။ ညှိမရတော့ ရာဇဝတ်မှု(ဆဲမှု၊ ခြိမ်းခြောက်မှုစတာတွေပေါ့)တွေနဲ့ အပြန် အလှန်စွဲကြတာပေါ့။ နောက်ဆုံးမှာ လဲနေတဲ့အဘွား ကြီး။ ကောင်းကောင်းစကားမပြောနိုင်တဲ့ အဘွားကြီး ကို ခရစ်ယာန်ဘာသာထဲဝင်ဖို့စီစဉ်၊ သားနဲ့ချွေးမကိုယ် တိုင်လည်း ဘာသာပြောင်းပြီး သေတမ်းစာနဲ့ သူတို့ကို အမွေလွှဲဖို့ စီစဉ်ကြပါတယ်။ ခရစ်ယာန်ဖြစ်သွားတော့ သေတမ်းစာနဲ့ ပေးတာ တရားဝင်သွားပြီပေါ့ဗျာ။ ဆိုင် ရာဘာသာရေးတာဝန်ရှိသူတွေအနေနဲ့ အကြောင်းရင်း ခံကို သိချင်မှ သိမှာပါ။ ကြားကဖြစ်အောင် စီစဉ်ပေး တဲ့သူတွေ ရှိပါလိမ့်မယ်။ ဒီတုန်းကလည်း ဘာသာကူး ပြောင်းခြင်းဆိုင်ရာ ဥပဒေမရှိသေးဘူးလေ။

ထားပါတော့ ဘယ်သူမှန်တယ် ဘယ်သူမှား တယ် မပြောလိုပါဘူး။ ဥပဒေအရ ဘယ်လိုဖြစ်နိုင်တယ် ဆိုတာလည်း ခေါင်းရှုပ်မခံမစဉ်းစားချင်ပါဘူး။ ထူးထူး ဆန်းဆန်းဖြစ်ရပ်မှန်ကလေး တင်ပြတာပါ။ "မြန်မာ့ ဓလေ့ထုံးတမ်းဥပဒေအရ သေတမ်းစာနဲ့ အမွေပေးခွင့် မရှိဘူး၊ အမွေရှင်တစ်ဦးသေရင် အမွေခံသားသမီးတွေ အညီအမျှ ခွဲဝေရမယ်၊ လိမ္မာတာ၊ ဆိုးတာ၊ မိဘ သဘောမတူသူနဲ့ ယူတာ၊ ဆင်းရဲတာ မဆိုင်ဘူး" ဆိုတဲ့ သဘောတရားကို ညီအစ်ကို မောင်နှမချင်းကြားမှာ လက်မခံလိုတဲ့ဖြစ်ရပ် တစ်ခုပါ၊ အမွေပစ္စည်းအပေါ် လောဘလည်း ပါပါတယ်။ အမွေပစ္စည်းကောင်းမှု ကြောင့် အမေကြီးခမျာ သေခါနီးမှ ဘာသာပြောင်း ရတဲ့အဖြစ်ပါ။

နောက်တစ်ခုကတော့ နယ်မြို့လေးတစ်ခုမှာ ဖြစ်ပွားခဲ့တာပါ။ တကယ့်အမေလုပ္ပဲမှ အုတ်အော် သောင်းတင်းဖြစ်ခဲ့တဲ့ပွဲဗျ။ ပိုက်ဆံရှိပြီး လယ်တွေမြေ တွေပိုင်တဲ့ အမေ မုဆိုးမကြီးကို အဘွားကြီး နေမ ကောင်းလို့ လဲနေတုန်း၊ သားသမီးငါးယောက်အနက် အစ်မကြီးဖြစ်သူက လူနာတင်ယာဉ်နဲ့ခေါ်သွားပြီး အိမ် မှာပြုစုပါတယ်။ ကျန်မောင်နှမတွေကို အိမ်အလာမခံ တော့ဘဲ အမေပိုင်တဲ့ပစ္စည်းတွေကို အရောင်းစာချုပ် တွေ မေတ္တာဖြင့် ပေးကမ်းခြင်းစာချုပ်တွေချုပ်ပြီး နာမည်ပြောင်းဖို့ လျှောက်ပါတော့တယ်။ ကျန်သူတွေ က စာချုပ်တွေကို ကန့်ကွက်တယ်။ မြို့နယ်ဌာနဆိုင် ရာတွေကို တိုင်ကြတာပေါ့ဗျာ။ အပြန်အလှန် တိုင် ကြားမှုတွေ ဖြေရှင်းနေတုန်းမှာ ပြဿနာက ထပ် တက်ပြန်ရောဗျ။ အဲဒီအိမ်သားတွေ ဘုရားဖူးသွားတော့ အိမ်မှာ အမေ့ကို စောင့်ဖို့ထားထားတဲ့ လူမိုက် (၂) ယောက်နဲ့ အိမ်သားတစ်ဦးထားခဲ့တယ်။ တစ်နေ့မြန်း ဆို အစ်ကိုလတ်ခေါ်လာတဲ့ ဒိုင်နာကားတစ်စီးတိုက် လူမိုက်(၁၅)ယောက်လောက်ပါတဲ့ ကားအိမ်ရှေ့ထိုး ဆိုက်လာပြီး အများစုက အနည်းစုကို ဓားမိုးပြီး ထိန်း ထားတုန်း အစ်ကိုလတ်နဲ့ ညီမတစ်ယောက်က လဲနေ တဲ့အဘွားကြီးကို လူနာထမ်းစင်ပေါ်တင်ပြီး အစ်ကို လတ်အိမ်ကို ခေါ်သွားရောဗျာ။

ဒီတစ်ခါကျ အစ်မကြီးရဲ့ လူတွေ အားမတန် မာန်လျှော့လိုက်ရပါတယ်။ အပြန်အလှန်အမှုတွေ ထပ်ဖြစ်ကြပြန်တာပေါ့။ ဆွေမျိုးအရင်းတွေလေ။ ဟို ဘက်ပါတဲ့လူနဲ့ ဒီဘက်ပါတဲ့လူနဲ့ စိတ်ဝမ်းတွေကွဲကြ ပေါ့။ ပထမ အစ်မကြီးအိမ်မှာ အဘွားကြီး လက်မှတ် ထိုးထားတာတွေဟာ အနိုင်အထက်လုပ်ပြီး လက်မှတ် အတင်းထိုးခိုင်းထားတာတွေပါဆိုပြီး မြို့နယ်ကို တိုင် တယ်။ တိုင်လို့ရတဲ့ဌာနပေါင်းစုံကို တိုင်တယ်ဗျာ။ စာချုပ်တွေဖျက်ဖို့ ရှေ့နေတွေငှားပြီး တရားရင်ဆိုင် တယ်။

အကြောင်းတိုက်ဆိုင်တော့ ကာယကံရှင် အဘွားကြီးထံကို အိမ်အထိသွားမေးရတဲ့ မြို့နယ် ဥက္ကဋ္ဌခေါ်လို့ ကျွန်တော်ကိုယ်တိုင် လိုက်သွားဖူးတယ် ဗျ။ အဘွားကြီးက ဥက္ကဋ္ဌ ဘာမေးမေး ခေါင်းညိတ် တာပဲ။ "အမေကြီး၊ သမီးအကြီးက အတင်းခေါ်ထား တာလား" မေးတော့ ခေါင်းညိတ်သဗျ။ "အမေကြီးနေ ချင်လို့နေတာလား"လို့မေးတော့လည်း ခေါင်းညိတ်တာ ပဲ၊ "ဒီပစ္စည်းတွေ သားသမီးအားလုံးကို ပေးမလား"ဆို တော့ ခေါင်းညိတ်တယ်ဗျ၊ "ဘယ်သူမှ မပေးနဲ့ ကျွန် တော့်ပေးမလား"ဆိုတော့လည်း ခေါင်းညိတ်ပြန်ရော" ကဲ ဘာပြောဦးမလဲ၊ အမှန်ကတော့ အဘွားကြီးသေ မှ ဥပဒေအတိုင်း ညီညီမျှမျှ ခွဲယူလိုက်ရင် ပြီးတဲ့ကိစ္စ ပါ။ မသေခင် လက်ဦးမှုရအောင် ကြိုတင်ပြင်ဆင်မှု တွေက သူတို့လည်းမော၊ ဘေးလူတွေလည်း မောလှ ပါတယ်။

နောက်တစ်မျိုးရှိပါသေးတယ်။ ဒါလည်း မြန်မာ့ ဓလေ့ထုံးတမ်းဥပဒေရဲ့ ပြဋ္ဌာန်းချက်ကို လက်မခံချင် ကြဘဲ အငြင်းပွားလေ့ရှိကြတဲ့ကိစ္စတစ်မျိုးပါ။ **အပျိုကြီး လူပျိုကြီးတဝနဲ့ ကွယ်လွန်သွားသူတွေမှာ ပိုင်ဆိုင်ဥစ္စာ ပစ္စည်းတွေကျန်ခဲ့ရင် ဘယ်သူရပိုင်ခွင့်ရှိလဲဆိုတဲ့** ပြဿနာပါ။ မြန်မာ့ဓလေ့ထုံးတမ်းဥပဒေဆိုတာက ဗုဒ္ဓ ဘာသာယဉ်ကျေးမှုက ဆင်းသက်လာပြီး ရှေးမြန်မာ မင်းအဆက်ဆက်တို့ ကျင့်သုံးခဲ့တဲ့ စီရင်ထုံးတွေ၊ ဖြတ်ထုံးတွေကို အခြေခံပြီး ဆင်းသက်လာတော့ မှ အမျိုးမျိုးကွဲတယ်လို့ဆိုနိုင်သော်ငြားလည်း အမွေဆက် ခံခြင်းနဲ့ ပတ်သက်လို့ ရှေးပညာရှိများလက်ထက်ကစပြီး လက်ခံထားတဲ့အခြေခံမူလေးချက်ကို ဥပဒေသင်ရိုးတွေ မှာ တွေ့ရပါတယ်။ ဘာတွေလဲဆိုရင် -

(က) **သေတမ်းစာရေးပြီး အမွေခွဲဝေခွင့်မရှိ**

(ခ) **အမွေသည် အောက်သို့စုန်နိုင်လျှင် အထက်သို့မဆန်ရ**

(ဂ) **ဆွေမျိုးဆက်နီးသူက ဝေးသူကို အမွေမှ ပယ်ထုတ်သည်**

(ဃ) **ဆွေမျိုးအဆက်တူလျှင် သွေးရင်းက သွေး တစ်ဝက်ကို ပယ်ထုတ်သည်**

ရယ်လို့ ဖြစ်ပါတယ်။

ဒီတော့ ကျန်တဲ့အချက်တွေကိုထား ခေါင်းစဉ်မှာ ပါတဲ့ အပျိုကြီး လူပျိုကြီးကိစ္စပြောမယ်ဆိုရင် သေ သွားတဲ့အပျိုကြီး လူပျိုကြီးကို အလယ်မှာထား၊ သူ့ ထက်အငယ်ညီအစ်ကိုမောင်နှမတွေကို အမွေပေးရ မယ်၊ အငယ်တွေမရှိမှ အကြီးတွေက ရပိုင်ခွင့်ရှိတယ် လို့ ဥပဒေက ဆိုပါတယ်။ ဒီအချက်ကို မနုကျယ်ဓမ္မ သတ် ဒသမတွဲအခန်း(၁၈)မှ **"မိဘနှစ်ပါးသေပြီး နောက် သားသမီးအသီးသီးနေရာတွင် အမွေဆက်ခံရာ သော တရားတစ်ပါးဟူသည်ကား ထိုပေါက်ဖော်တို့သည် အသီးအခြားနေရာသေ၍ အမွေခံသားသမီး လင် မယားမရှိလျှင် အစ်ကိုအစ်မတို့သို့ အမွေမဆက်ခံစေ နှင့်၊ သေသူအောက် ညီ၊ ညီမတို့သာ ခံစားစေသည်ကို ရည်၍ အမွေမဆက်ခံစေနှင့်ဆိုသတည်း"** လို့ ဖော်ပြ ထားပါတယ်။

ထင်ရှားတဲ့ စီရင်ထုံးတစ်ခုက ၁၉၆၃ ခုနှစ် B, L, R (၃၃၈)၉၈၃၊ မမြကြင်နှင့် မအေးတင် စီရင်ထုံး ပါ။ ဒီစီရင်ထုံးမှာ ကြီးစဉ်ငယ်လိုက် ညီမလေးဦးဖြစ်တဲ့ မမြကြင်၊ မအေးတင်၊ မချွေးမနှင့် မသန်းကြည်တို့ ရှိရာမှာ တတိယညီမဖြစ်တဲ့ မချွေးမရဲ့ အမွေကို ညီမ ဖြစ်သူ မသန်းကြည် တစ်ယောက်သာရတယ်၊ အစ်မ ဖြစ်သူ မမြကြင်နှင့် မအေးတင်တို့ မရထိုက်ဘူးလို့ ဆုံးဖြတ်ထားပါတယ်။ ဒီတော့ဗျာ အပျိုကြီး လူပျိုကြီး သေလို့ ဥစ္စာပစ္စည်းကျန်ခဲ့ရင် အငယ်တွေပဲ ရပိုင်ခွင့်ရှိ တယ်။ အငယ်တွေမရှိမှ အကြီးတွေ ရခွင့်ရှိတယ် ဒါပါပဲ။ ဒါပေမဲ့ မနုကျယ်ဓမ္မသတ်မှာ ချွင်းချက်တစ်ခုပါ သေးတယ်ဗျ။ သေတဲ့သူရဲ့ ပစ္စည်းက သူ့ဖာသာ သီး သီးသန့်သန့် ပိုင်တာမဟုတ်ဘဲ သူ့မိဘဆီက အမွေမခွဲ ရသေးတဲ့ အမွေ့ပုံပစ္စည်းကျန်▇နေတာဆိုရင်တော့ ကျန် ညီအစ်ကိုမောင်နှမတွေ အကြီးအငယ်ရွေးစရာမလိုဘူး။ အညီအမျှပဲ ဒီအမွေပစ္စည်းထဲက သေသူရဲ့ဝေစုကို ခွဲ ယူရမယ်လို့ ဆိုပါတယ်ဗျာ။

ကဲဒါကတော့ တရားမ အမွေမှုများမှာ ကျွန် တော့်မိတ်ဆွေများ၊ အသိအကျွမ်းများ မကြာခဏ မေး လေ့ရှိတဲ့မေးခွန်းများ ခေတ်အခေါ်အရ FAQ ပေါ့။ (FAQ ဆိုတာက Frequently Asked Questions ပါ)လူတွေသိချင်မယ်ထင်တဲ့ အမေးများတဲ့ မေးခွန်း လေးတွေနဲ့ပတ်သက်လို့ တွေ့ကြုံဖူးတာလေးတွေကို မျှဝေတာပါ။ အမွေမှုနဲ့ပတ်သက်တဲ့ ဥပဒေပြဋ္ဌာန်းချက် လို့ပြောရမှာ ဒါက သင်ရိုးလို့ခေါ်ရမည့်မူလပြဋ္ဌာန်း ချက်တွေပါ။ တကယ်ပြင်ပလောကမှာ တစ်ဦးနဲ့ တစ် ဦး စွဲဆိုနေကြတာကတော့ သည်လိုမရိုးစင်းပါဘူး။ ကျွန်တော်ဆောင်းပါး အစပိုင်းမှာပါတဲ့ အမေလုကြတဲ့ အမှုတွေလိုပါပဲ။ လူတွေရဲ့ အတ္တနဲ့ မာနလာပြီဆိုတဲ့ အခါမှာ ဥပဒေနဲ့ လွယ်လွယ်ရှင်းမရတဲ့ ရှုပ်ထွေးမွေ လီတဲ့ အပြန်အလှန်အမှုတွေ၊ တရားမနဲ့ ရာဇဝတ်မှုနဲ့ ရောထွေး အပြန်အလှန်စွဲကြတာတွေ ဖြစ်လာပါတော့ တယ်။ ဥပဒေက ရှင်းပါတယ်။ ဥပဒေအတိုင်း လက် မခံကြဘဲ ဆန္ဒတွေပါလာတဲ့အခါ ဥပဒေကို လက် တစ်လုံးခြားလှည့်ဖြားတာတွေပါလာတဲ့အခါ အမှုတွေ က မရိုးစင်းတော့ပါဘူး။ အမှုတွေများလေ၊ ညီအစ်ကို မောင်နှမကြား အာဃာတတွေကြီးလာလေ၊ ရတဲ့အမွေ ဘယ်သူမှ မစားရဘဲ ရုံးစရိတ်၊ ဟိုဟိုသည်သည် စရိတ်ပေါ့ဗျာ(ခင်ဗျားတို့လည်း သိပါတယ်)အဲဒါတွေ ကုန်ပြီး "**နှစ်ဦးနှစ်ဖက် စီးပွားပျက် ကြားလူစီးပွား တက်**"ဖြစ်ဖို့က သေချာကြောင်း သတင်းပေးလိုပါတယ် ဗျာ။

ဇေယျမင်းမင်းဝင်း

အရက်မူးပြီး ခြံစည်းရိုးဝါးဖြင့် မသေမချင်း ဦးခေါင်းနှင့် မျက်နှာကို ရိုက်သတ်သူ နောင်ချိုမြို့မရဲစခန်းက ၃ နာရီအတွင်း ဖော်ထုတ်ဖမ်းဆီး

နောင်ချိုမြို့နယ်၊ ကံကြီးကျေးရွာအုပ်စု၊ ပိန္နဲကုန်းကျေးရွာတွင် မတ်လ(၁၈)ရက် ည(၈)နာရီအချိန်က အရက်အတူသောက်ကြရင်း အရက်ဖိုးတောင်းရာမှ အချင်းချင်းစကားများပြီး ခြံစည်းရိုးဝါးဖြင့် မသေမချင်း ဦးခေါင်းနှင့်မျက်နှာများအား ရိုက်နှက်သေဆုံးမှု ဖြစ်ပွားခဲ့သည်။

အခင်းဖြစ်ပွားရာနေရာမှာ ပိန္နဲကုန်း ကျေးရွာ၏ အနောက်ဘက် တောင်ယာတဲ အစွန်ဘက်တွင်ဖြစ်ပြီး မတ်လ ၂၀ ရက် နံနက် ၇ နာရီအချိန် နောင်ချိုမြို့မရဲစခန်းမှ သတင်းရရှိချင်းချင်း စခန်းမှူးဒုရဲမှူး မျိုး တင့်နိုင် ဦးစီးသော နယ်ထိန်းရဲအုပ် စော် မျိုးလတ်နှင့် နယ်ထိန်းရဲတပ်ဖွဲ့ဝင်များ သက်ဆေကျေးရွာအုပ်ချုပ်ရေးမှူးများ လိုက်ပါလျက် သွားရောက်ကြည့်ရှုစစ်ဆေး ကြသည်။

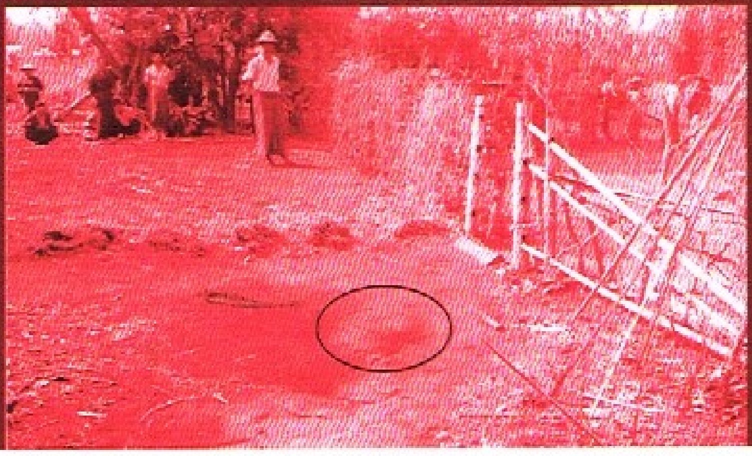

ရွာတွင်အလုပ်ပွဲအပြီး ဖိုးချို(၄၅)နှစ်၏ နေအိမ်၌ အပေါင်းအသင်းများနှင့် အရက်ဝိုင်းဖွဲ့သောက်ပြီး အံသီး(ခ)တင်စိုး (၃၄)နှစ်တို့ အရက်ဖိုးတောင်းရာမှ စကား များကြပြီး အံသီး(ခ)တင်စိုးက ဖိုးချိုအား ရင်ဘတ်ဆောင့်ဆွဲပြီး ခြံစည်းရိုးဝါးဖြင့် မသေမချင်း အချက်ပေါင်းများစွာ ဦးခေါင်း နှင့်မျက်နှာကို ရိုက်နှက်သဖြင့် ဖိုးချို(၄၅) နှစ်မှာ သေဆုံးသွားသည်။ ရွာနှင့်အလှမ်း ကွာဝေးသဖြင့် ရွာသားများပင် မသိလိုက် ရဘဲ ထွက်ပြေးတိမ်းရှောင်နေသော အံသီး (ခ)တင်စိုးအား နောင်ချိုမြို့မရဲစခန်းမှူး ဒုရဲမှူးမျိုးတင့်နိုင်၊ နယ်ထိန်းရဲတပ်ဖွဲ့ဝင်များ၊ တာဝန်မှူး ရဲအုပ်အောင်ဌေးဝင်းတို့က စုံ စမ်းကြိုးပမ်း ဆောင်ရွက်မှုတို့ကြောင့် အခင်းဖြစ်ပြီး ၃ နာရီအတွင်း ဖမ်းဆီးရမိ သဖြင့် နောင်ချိုမြို့မရဲတပ်ဖွဲ့စခန်းမှ (ပ) ၃၀/၂၀၁၆ ပြစ်မှုပုဒ်မ ၃၀၂ ဖြင့် အမှုဖွင့် အရေးယူဆောင်ရွက်ထားကြောင်း သိရ သည်။

ပျံလွှား(နောင်ချို)

❖ ❖ ❖

www.free4reader.com

စကားပြောသော ကာလစည်းကမ်းသတ်

နတ်တလင်းချစ်လွင်

ငွေအလိမ်ခံရ၍ နေအိမ်၊ ဆိုင်ခန်း မီးလောင်ဆုံးရှုံး၍ ယာဉ်တိုက်မှုဖြစ်၍ အရိုက်အနှက် အထိုးအခုတ်ခံရ၍ မမှန်မကန် တရားစွဲခံရသဖြင့် အလုပ်အကိုင်ပျက်၊ သိက္ခာကျ၍ စသည် စသည်ဖြင့် မိမိ နစ်နာဆုံးရှုံးရပါသည်ဟု ခံယူသူတစ်ဦးတစ်ယောက်က အမှုအခင်း ရင်ဆိုင်ရသည့်အတွက် မိမိအဖို့ ဂုဏ်သိက္ခာနှင့် အလုပ်အကိုင်ပျက်ခြင်း၊ အထွေထွေ နစ်နာဆုံးရှုံးခြင်းတို့ကို တွက်ချက်တင်ပြ၍ နစ်နာကြေး (လျော်ကြေး) တရားမ, တရားရုံးတွင် နစ်နာကြေး တောင်းမှုများ ရှိတတ်သည်။

ဤတွင် ကာလစည်းကမ်းသတ်ဖြစ်သည့် မည်သည့် ရက်၊ လ၊ နှစ်အတွင်း နစ်နာကြေးရလိုမှု တရားစွဲရမည်ကို အချိန်ကာလ စကားပြောလာသည်။ အချို့အမှုများတွင် ဥပမာ ပုဒ်မ ၄၂၀/၄၀၆ ကဲ့သို့ အမှုမျိုး စွပ်စွဲခံရသဖြင့် (မိမိအား ငွေကြေးအားဖြင့် နစ်နာအောင်ပြုလုပ်သူ (ငွေလိမ်သူ) (သို့) ယုံကြည်အပ်နှံရေး ဖောက်ဖျက်သူကို ပြစ်မှုကြောင်းအရ ပြစ်မှုတရားရုံးတွင် တရားစွဲဆိုပြီး ထိုတရားစွဲခံရသူ ပြစ်မှုကျူးလွန်ကြောင်းကို တရားရုံးက စွဲချက်တင် အပြီးသတ်အမိန့်ချပြီးပါမှ (တရားရုံးက အပြစ်ရှိကြောင်း အမိန့်ချပြီ) ဆိုကာ နစ်နာကြေးတောင်းရန် လမ်းကြောင်းလိုက်ကြသည်။ အချို့လည်း ထိုအမှုများဖြင့် တရားစွဲခံရပြီဆိုကတည်းက သိက္ခာကျ အချုပ်အနှောင်ခံရသည်ဆိုကာ နှမ်းတွေ့နှမ်းတွေ့ ရင်ဆိုင်တွေ့လာမှ ညှိနှိုင်းခြင်းပြုလာကြသည်။ ထိုအခါ ကာလစည်းကမ်းသတ် ဥပဒေ ပြဋ္ဌာန်းထားသည်က စကားပြောလာပြီး ယင်းဥပဒေ ပြဋ္ဌာန်းချက်နှင့် လိုက်လျောညီထွေ ဖြစ်ဖို့လိုသည်။

ထို့ကြောင့် နစ်နာကြေးတောင်းခြင်းနှင့် ပတ်သက်၍ ရှုမြင်စရာ စီရင်ထုံးကို တင်ပြလိုက်ရပါသည်။ ၂၀၁၃ ခုနှစ် မြန်မာနိုင်ငံ တရားစီရင်ထုံး စာ-၁၀၇ ပါ "တရားမအထွေထွေလျှောက်ထားမှု ၇၆/၁၃ ဒေါက်တာမြင့်အောင်နှင့် တိုင်းဒေသကြီး တရားလွှတ်တော် တရားသူကြီး၊ ရန်ကုန်တိုင်းဒေသကြီး တရားလွှတ်တော်ပါ ၃ အမှုမှာ

ရန်ကုန်အနောက်ပိုင်းခရိုင် တရားရုံး ၂၀၁၂ ခုနှစ် တရားမကြီးအမှတ် ၃၇ တွင် အမှတ်(၃) လျှောက်ထားခံရသူ မဆုဝင့်ဝါ (၎င်း၏အုပ်ထိန်းသူ မိခင် ဒေါ်အေးအေးမြင့်က လျှောက်ထားသူ ဒေါက်တာမြင့်အောင်အပေါ် "မိန်းမပျို ကျောင်းသူတစ်ဦးအား လူပုံအလယ်တွင် ရိုက်နှက်ခဲ့သဖြင့် အသရေပျက်၊ အရှက်ရကာ ဂုဏ်သိက္ခာ၊ ပညာရေး၊ ငွေကြေးနစ်နာဆုံးရှုံးခဲ့ရသောကြောင့် နစ်နာကြေးငွေကျပ်သိန်း ၃၀၀ ရလိုမှု" စွဲဆိုသည်။

အမှုတွင် ကာလစည်းကမ်းသတ် ကျော်လွန်ခြင်း ရှိ/မရှိကို ပဏာမငြင်းချက်ထုတ်ပြီး ကြားနာရာကာလစည်းကမ်းသတ် ကျော်လွန်ခြင်းမရှိကြောင်း ဖြေဆိုခဲ့သည်။ ယင်းအမိန့်ကို လျှောက်ထားသူက ရန်ကုန်တိုင်းဒေသကြီး တရားလွှတ်တော်သို့ ၂၀၁၂ ခုနှစ်၊ တရားမပြင်ဆင်မှုအမှတ် ၂၉၇ တင်သွင်းရာ ခရိုင်တရားရုံး၏အမိန့်ကို အတည်ပြုပြီး ပြင်ဆင်မှုကို ပလပ်ခဲ့သည်။ ထို့ကြောင့် လျှောက်ထားသူက ပြည်ထောင်စုတရားစီရင်ရေး ဥပဒေပုဒ်မ ၁၆(က)အရ အမှုခေါ် စာချွန်တော်အမိန့်ထုတ်ဆင့်ပေးရန် လျှောက်ထားလာခြင်းဖြစ်သည်။

ကာလစည်းကမ်းသတ်နှင့် ပတ်သက်သည့် ပဏာမငြင်းချက်အပေါ် နှစ်ဖက်ကြားနာပြီးနောက် ရန်ကုန်အနောက်ပိုင်းခရိုင်တရားရုံးက နစ်နာစေသည့်နေ့ရက်ကို သတ်မှတ်ရာတွင် တရားပြိုင်က မဆုဝင့်ဝါအား ပါးရိုက်မှုပြုလုပ်သည့်နေ့မှာ ၁၁-၁၁-၂၀၁၀ ရက်နေ့ဟု စွပ်စွဲမှုပြီး မြို့နယ်တရားရုံးက ၁၉-၉-၂၀၁၁ နေ့တွင် ပြစ်မှုဆိုင်ရာဥပဒေပုဒ်မ ၃၂၃ အရ စွဲချက်တင်ရာ အပြစ်ရှိကြောင်း ဝန်ခံသဖြင့် ၂၀-၉-၂၀၁၁ ရက်နေ့တွင် ပြစ်မှုထင်ရှား စီရင်ခဲ့ခြင်းဖြစ်ကြောင်း။ နစ်နာစေသည့်နေ့ရက်မှာ အစောဆုံး ဒေါက်တာမြင့်အောင်ကိုယ်တိုင် ဝန်ခံသည့် ၁၉-၉-၂၀၁၁ ရက်နေ့၊ နောက်အကျဆုံး တရားရုံးက စီရင်ချက်ချသည့် ၂၀-၉-၂၀၁၁ နေ့တွင်ကျရောက်သည်ဟု သတ်မှတ်ရကြောင်း။ နစ်နာစေသည့်နေ့မှာ ကျူးလွန်သည့်နေ့ဟု သတ်မှတ်ခြင်းထက် ကျူးလွန်ကြောင်း ဝန်ခံသည့်အတွက် ပြစ်မှုထင်ရှားစီရင်သည့်နေ့များကို သတ်မှတ်ခြင်းက သင့်မြတ်သဖြင့် ထိုနေ့များမှ ရေတွက်လျှင် အမှုစွဲဆိုသည့် ၃၁-၁-၂၀၁၂ ရက်နေ့တွင် ကာလစည်းကမ်းသတ်ဥပဒေ ပထမဇယား ၂၂ ပါ သတ်မှတ်ကာလ ၁ နှစ်အတွင်း တရားစွဲဆိုမှုဖြစ်၍ ကာလစည်းကမ်းသတ် ကျော်လွန်ခြင်းမရှိကြောင်း ဆုံးဖြတ်ခဲ့သည်။

ရန်ကုန်တိုင်းဒေသကြီး တရားလွှတ်တော်က ကာလစည်းကမ်းသတ် အက်ဥပဒေပထမဇယားအပိုဒ် ၂၂ ကို ရည်ညွှန်း၍ ရာဇဝတ်တရားရုံးက တရားခံအပေါ် ရာဇသတ်ကြီးဥပဒေပုဒ်မ ၃၂၃ အရ စွဲချက်တင်ရာ အပြစ်ရှိကြောင်း ဝန်ခံသဖြင့် ၂၀-၉-၂၀၁၁ ရက်နေ့တွင် ပြစ်မှုထင်ရှား စီရင်ခဲ့ခြင်းဖြစ်ကြောင်း။ နစ်နာစေသည့်နေ့ရက်မှာ အစောဆုံး ဒေါက်တာမြင့်အောင်ကိုယ်တိုင် ဝန်ခံသည့် ၁၉-၉-၂၀၁၁ ရက်နေ့ နောက်အကျဆုံးတရားရုံးက စီရင်ချက်ချသည့် ၂၀-၉-၂၀၁၁ နေ့တွင် ကျရောက်သည်ဟု သတ်မှတ်ရမည်ဖြစ်ကြောင်း။ နစ်နာစေသည့်နေ့မှာ ကျူးလွန်သည့်နေ့ဟု သတ်မှတ်ခြင်းထက် ကျူးလွန်ကြောင်းဝန်ခံသည့်အတွက် ပြစ်မှုထင်ရှားစီရင်သည့်နေ့များကို သတ်မှတ်ခြင်းက သင့်မြတ်သဖြင့် ထိုနေ့များမှ ရေတွက်လျှင် အမှုစွဲဆိုသည့် ၃၁-၁-၂၀၁၂ ရက်နေ့တွင် ကာလစည်းကမ်းသတ် ဥပဒေပထမဇယား ၂၂ ပါ သတ်မှတ်ကာလ ၁ နှစ်အတွင်း တရားစွဲဆိုမှုဖြစ်၍ ကာလစည်းကမ်း သတ်မှတ်ကျော်လွန်ခြင်းမရှိကြောင်း ဆုံးဖြတ်ခဲ့သည်။

ရန်ကုန်တိုင်းဒေသကြီး တရားလွှတ်တော်က ကာလစည်းကမ်းသတ် အက်ဥပဒေပထမဇယားအပိုဒ် ၂၂ ကိုရည်ညွှန်း၍ ရာဇဝတ်တရားရုံးက တရားခံအပေါ် ရာဇသတ်ကြီးဥပဒေပုဒ်မ ၃၂၃ အရ စွဲချက်တင်ရာ အပြစ်ရှိကြောင်း ဝန်ခံသဖြင့် ၂၀-၉-၂၀၁၁ ရက်နေ့တွင် ပြစ်မှုထင်ရှား စီရင်ခဲ့ခြင်းဖြစ်ကြောင်း။ နစ်နာစေသည့်နေ့ရက်မှာ အစောဆုံး ဒေါက်တာမြင့်အောင်ကိုယ်တိုင် ဝန်ခံသည့် ၁၉-၉-၂၀၁၁ ရက်နေ့ နောက်အကျဆုံး တရားရုံးက စီရင်ချက်ချသည့် ၂၀-၉-၂၀၁၁ နေ့တွင် ကျရောက်သည်ဟု သတ်မှတ်ရမည်ဖြစ်ကြောင်း။ နစ်နာစေသည့်နေ့မှာ ကျူးလွန်သည့်နေ့ဟု သတ်မှတ်ခြင်းထက် ကျူးလွန်ကြောင်းဝန်ခံသည့် အတွက် ပြစ်မှုထင်ရှားစီရင်သည့်နေ့များကို သတ်မှတ်ခြင်းက သင့်မြတ်သဖြင့် ထိုနေ့များမှရေတွက်လျှင် အမှုစွဲဆိုသည့် ၃၁-၁-၂၀၁၂ ရက်နေ့တွင် ကာလစည်းကမ်းသတ် ဥပဒေပထမဇယား ၂၂ ပါ သတ်မှတ်ကာလ ၁ နှစ်အတွင်း တရားစွဲဆိုမှုဖြစ်၍ ကာလစည်းကမ်း သတ်မှတ်ကျော်လွန်ခြင်းမရှိကြောင်း ဆုံးဖြတ်ခဲ့သည်။

ရန်ကုန်တိုင်းဒေသကြီး တရားလွှတ်တော်က ကာလစည်းကမ်းသတ် အက်ဥပဒေပထမဇယားအပိုဒ် ၂၂ ကို ရည်ညွှန်း ရာဇဝတ်တရားရုံးက တရားခံအပေါ် ရာဇသတ်ကြီးဥပဒေပုဒ်မ ၃၂၃ အရ အပြစ်ရှိကြောင်း ဆုံးဖြတ်ပြီးမှသာ တရားလိုတွင်နစ်နာကြောင်း စတင်ပေါ်ပေါက်မည်ဖြစ်၍ တရားစွဲဆိုရန် အကြောင်း Cause of action ပေါ်ပေါက်မှုမှာ ရာဇဝတ်တရားရုံးက စီရင်ချက်ချမှတ်ပြီးမှ ပေါ်ပေါက်မည်ဖြစ်ကြောင်း။ ခရိုင်တရားရုံးသည် ကာလစည်းကမ်းသတ်ကို ရာဇဝတ်တရားရုံးက ပြစ်မှုထင်ရှားစီရင်သည့်နေ့မှ စတင်ရေတွက်ခဲ့ခြင်းမှာ မှားယွင်းခြင်းမရှိကြောင်း သုံးသပ်၍ ပြင်ဆင်မှုကို ပလပ်ခဲ့ခြင်းဖြစ်သည်။

အမှတ်(၁) (၂) လျှောက်ထားခံရသူတို့အတွက် ပြည်ထောင်စုရှေ့နေချုပ်ရုံး၊ ညွှန်ကြားရေးမှူးက ကာလစည်းကမ်းသတ်ဥပဒေအပိုဒ် ၂၂ တွင် တစ်ဦးတစ်ယောက်သောသူအား အခြားနစ်နာမှုဖြစ်စေသည့်အတွက် လျော်ကြေးရလိုမှုစွဲဆိုရာတွင် နစ်နာစေသည့် နေ့ရက်ကစတင်ပြီး ကာလစည်းကမ်းသတ် ၁ နှစ် သတ်မှတ်ထားကြောင်း။ အနောက်ပိုင်းခရိုင်တရားရုံး၊ တရားမကြီးမှုအမှတ် ၃၇/၂၀၁၂ မှ တရားလို မဆုဝင့်ဝါက တရားပြိုင်အပေါ် မိန်းမပျိုကျောင်းသူတစ်ဦးအား လူပုံအလယ်တွင် ရိုက်နှက်ခဲ့သဖြင့် အသရေပျက်၊ အရှက်ရကာ ဂုဏ်သိက္ခာ၊ ပညာရေး၊ လူမှုရေး၊ ငွေကြေးနစ်နာဆုံးရှုံးခဲ့ရသောကြောင့် နစ်နာကြေးငွေကျပ်သိန်း ၃၀၀ ရလိုကြောင်း စွဲဆိုသည့်အမှုဖြစ်ကြောင်း။ ထိုသို့ နစ်နာဆုံးရှုံးမှုများမှာ တရားပြိုင်က တရားလိုအား လူပုံအလယ်တွင် ပါးရိုက်ခဲ့၍ ပေါ်ပေါက်လာသည့် နစ်နာမှုများဖြစ်သည်မှာ အငြင်းမပွားကြောင်း။ ထို့ကြောင့် ယင်းနစ်နာမှုများဖြစ်ပေါ်စေသည့် တရားပြိုင်က တရားလိုအား ပါးရိုက်သည့် ၁၁-၁၁-၂၀၁၀ နေ့မှစ၍ ကာလစည်းကမ်းသတ် ရေတွက်ရမည်ဖြစ်ပြီး တရားမမှုစွဲဆိုသည့်နေ့ရက်မှာ ၃၁-၁-၂၀၁၂ နေ့ဖြစ်သဖြင့် ကာလစည်းကမ်းသတ်ဥပဒေ ပထမဇယားအပိုဒ် ၂၂ အရ ကာလစည်းကမ်းသတ် ၁ နှစ်ထက်ကျော်လွန်နေကြောင်း လျှောက်ထားသူ၏ အကြောင်းပြချက်မှာ မှားယွင်းသည်ဟုမဆိုနိုင်ပါကြောင်း။ လျှောက်ထားသူဘက်မှ တင်ပြသည့် မောင်ကြည်မြင့်နှင့် ဦးမြင့်နိုင်အမှု ၁၉၉၄ တရားမ ပထမအယူခံမှုအမှတ်-၇၉ တွင် တရားလိုမောင်ကြည်မြင့်အား တရားပြိုင်ဦးမြင့်နိုင်က အကြောင်းမဲ့သံတုတ်ဖြင့် ရိုက်နှက်သည်ဆိုကာ ဒဏ်ရာများရရှိမှုအတွက် လျော်ကြေးတောင်းဆိုသောကိစ္စနှင့် ဆရာဖြစ်သူက ၉ တန်းကျောင်းသူမိန်းမပျိုအား အခြားကျောင်းသားများရှေ့ ဆံပင်ဆွဲ၍ ပါးရိုက်သည့်အတွက် ဒဏ်ရာရသည့်ကိစ္စကို တစ်တန်းတစ်စားတည်း သုံးသပ်ရန်မသင့်ဟု ယူဆပါကြောင်း၊ ကျူးလွန်ခံရသူ မိန်းကလေးအနေဖြင့် စိတ်ပိုင်းဆိုင်ရာ ဒဏ်ရာရရှိသည့်အပြင် ဂုဏ်သိက္ခာဆုံးရှုံးခြင်း၊ ပညာရေးဆုံးရှုံးသည့်အပြင် ပေးသွင်းထားသော ငွေကြေးများ အမှန်တကယ် ဆုံးရှုံးပါလျက် ကာလစည်းကမ်းသတ် ဥပဒေအပိုဒ် ၂၂ တစ်ခုတည်းကို ကိုင်စွဲစဉ်းစားမည်ဆိုပါက တရားမျှတမှု ရရှိနိုင်မည်မဟုတ်ကြောင်း။ အမှုခေါ်စာချွန်တော်အမိန့်သည် ချင့်ချိန်ဆင်ခြင်၍ ထုတ်ဆင့်ရသော သဘာဝဖြစ်၍ တရားမျှတစွာ ဆောင်ရွက်ခဲ့ကြောင်း ပေါ်ပေါက်နေပါက တရားရုံးအနေဖြင့် ဝင်ရောက်စွက်ဖက်ရန် လိုအပ်မည်မဟုတ်ကြောင်း။ အမှတ်(၃)လျှောက်ထားခံရသူ တရားလိုပြုလုပ်စွဲဆိုသည့် တရားမကြီးမှုအမှတ် ၃၇/၂၀၁၂ ၏ ကာလစည်းကမ်းသတ်ကို ရေတွက်ရာတွင် လျှောက်ထားသူအပေါ် ရာဇဝတ်မှုစွဲဆို၍ ကြာ

➤➤➤ စာမျက်နှာ(၂၀)သို့

တစ်လင်တစ်မယားစနစ်တိုင်တာ ၁၁၂ မှု တောင်ရှိသွားပါပြီ ဒါပေမဲ့ ဒါလေးဖတ် ကြည့်ပါ

တစ်လင်တစ်မယားစနစ် ကျင့်သုံးခြင်းဆိုင်ရာ ဥပဒေပြဋ္ဌာန်းပြီးနောက် ရန်ကုန်တိုင်းဒေသကြီးတွင် ဇန်နဝါရီ ၁ ရက်နေ့မှ မေ ၂၅ ရက်နေ့ထိ တစ်လင် တစ်မယားစနစ် အမှုပေါင်း ၁၁၂ မှုရှိသွားပြီဖြစ်ကြောင်း သိရ၏။

ထိုအမှုတွေကို လောလောဆယ်တော့ အဲဒီပုဒ်မနဲ့ပဲ လက်ခံအမှုဖွင့်ထားပေးပြီးနောက်မှ ဒီပုဒ်မနဲ့ပဲ ဆက်တားမလား၊ ပုဒ်မ ၃၆၃၊ ပုဒ်မ ၃၆၆ ဖြစ်မလားဆိုတာလည်း လေ့လာခွဲခြားရဦးမယ်လို့ သိရ၏။

ထိုဖြစ်စဉ်ထဲတွင် မေ ၂၈ ရက်နေ့က ဖြစ်ခဲ့သော တစ်လင်တစ်မယားစနစ်လာတိုင်သော စိတ်ဝင်စားစရာ အမျိုးသမီးများ သတိထားစရာဖြစ်ရပ်လေးမှာ -

တောကျေးရွာ(အရှေ့ပိုင်း) အောင်မင်္ဂလာ(၁)လမ်းနေ မ×××××(၁၆)နှစ်သည် လွန်ခဲ့သောနှစ်လခန့်က မော်ဘီမြို့နယ်၊ ကြက်မြွေကုန်းကျေးရွာနေ အောင်အောင်(ခ)အောင်နန်းမိုး(၂၇)နှစ်နှင့် အွန်လိုင်းမှတစ်ဆင့် တွေ့ဆုံခဲ့ရာ အောင်အောင်က လူပျိုဟုပြောဆိုခဲ့သဖြင့် ချစ်ကြိုက်ခဲ့ကြကြောင်း၊ မေ ၂၆ ရက်တွင် အောင်အောင်က လက်ထပ်မည်ဟုဆိုသဖြင့် နိုးရာလိုက်ပြေးခဲ့ရာ လှည်းကူးမြို့သို့မရောက်မီ လမ်းဘေးတစ်နေရာတွင် လင်မယားအဖြစ် နေထိုင်ဆက်ဆံခဲ့ကြောင်း၊ လှည်းကူးမြို့နယ်တွင် မ×××××၏ ဆွဲကြိုးအား အောင်အောင်က ဖြုတ်ယူပြီး ငွေရည်အပေါင်ဆိုင်တွင် ငွေကျပ် ၁၄၀၀၀၀ ဖြင့် ပေါင်နှံခဲ့ကာ တည်းခိုခန်းတစ်ခုတွင် လင်မယားအဖြစ် နေထိုင်ဆက်ဆံခဲ့ကြောင်း၊

ယင်းနောက် မော်ဘီမြို့သို့ပြန်လာပြီး ညောင်နှစ်ပင်လမ်းသို့အရောက်တွင် အောင်အောင်က နေအိမ်သို့မလိုက်ရဲကြောင်း၊ မနက်ဖြန်မှ ၎င်းမိဘများခေါ်လာပြီး လာတောင်းမည်ဖြစ်ကြောင်းပြောဆိုကာ ဆွဲကြိုးပေါင်ပြီး သုံးစွဲ၍ ပိုသောငွေကျပ် ၉၆၀၀၀ အား ပြန်ပေးကာ မ×××××အား ဆိုင်ကယ်ကယ်ရီငှားရမ်း ပေး၍ပြန်သွားကြောင်း၊ ထို့နောက် မ×××××က လိုက်လံစုံစမ်းရာ အောင်အောင်မှာ အိမ်ထောင်ရှိပြီး သမီးနှစ်ဦးရှိကြောင်း သိရသဖြင့် အိမ်ထောင်ရှိသည်ကိုထိန်ချန်၍ လင်မယားအဖြစ် နေထိုင်ဆက်ဆံခဲ့သူ အောင်အောင်(ခ)အောင်နန်းမိုးအား အရေးယူပေးရန် မ×××××က တရားလိုပြု လုပ်တိုင်တန်းခဲ့ကြောင်း သိရသည်။

အဆိုပါတိုင်တန်းမှုကို မော်ဘီမြို့မရဲစခန်းမှ (ပ)၁၈၆/၂၀၁၆ တစ်လင်တစ်မယားစနစ်ကျင့်သုံးခြင်းဆိုင်ရာဥပဒေပုဒ်မ ၁၇ ဖြင့် မေ ၂၈ ရက်တွင် အမှုဖွင့်ပြီး အောင်အောင်အား ဖမ်းဆီးစစ်ဆေးလျက်ရှိကြောင်း ရန်ကုန်တိုင်းဒေသကြီး ရဲတပ်ဖွဲ့မှူးရုံး၏ သတင်းထုတ်ပြန်ချက်များအရ သိရသည်။

လင်နှင့်မယား တစ်ဦးအပေါ်တစ်ဦး သစ္စာရှိရန်၊ အမျိုးသမီးများ တရားမဝင်မယားအဖြစ်ရောက်ရှိခြင်းမှ ကာကွယ်ရန်နှင့် တစ်ဦးထက်ပိုယူခြင်းကြောင့် အိမ်ထောင်ရေးမှုခင်းများ တားဆီးနိုင်ရန်၊ ကိုယ်ကျင့်တရားများ ထိန်းသိမ်းနိုင်ကြရန်ဟုဆိုကာ ၂၀၁၅ ခုနှစ် ဩဂုတ်လ ၃၁ ရက်နေ့တွင် ပြည်ထောင်စုလွှတ်တော်မှ တစ်လင်တစ်မယားစနစ်ကျင့်သုံးခြင်းဆိုင်ရာဥပဒေကို ပြဋ္ဌာန်းခဲ့ခြင်းဖြစ်၏။

ချင်သန်း(မျက်မှန်)

www.free4reader.com

ဥပဒေဒိုင်ယာရီ (၁၈၃) UTK (မဟာဝိဇ္ဇာ၊ သိပ္ပံ၊ ဥပဒေ)

သေသူအပေါ်ထားတဲ့ကတိ

ကိုဖြူ။ ။ သေခါနီးဆဲဆဲလူအပေါ် ထားခဲ့တဲ့ကတိတွေအကြောင်း ဆက်ပြောပါဦးဆရာ။

ယုတိကော။ ။ စာရေးသူရဲ့ ယခင်ဆောင်းပါးတွေမှာ လူအချင်းချင်း အကြားထားရှိတဲ့ ကမ်းလှမ်းချက်၊ လက်ခံချက်၊ ကတိသစ္စာ၊ အဖိုးစားနား၊ သဘောတူညီချက်၊ ပဋိညာဉ်ဆိုတာတွေအကြောင်း တင်ပြခဲ့ပြီးဖြစ်ပါတယ်။ အချို့သော သဘောတူညီချက်တွေဟာ သဘောတူညီခဲ့တာမှန်ပေမဲ့ ဥပဒေအရ အတည်ပြုနိုင်တဲ့ တရားဝင်ပဋိညာဉ်အဆင့်ကို မရောက်ဘဲ ပျက်ပြယ်သွားတာတွေ ရှိတတ်ပါတယ်။

အခု ကိုဖြူမေးတဲ့ (သေခါနီးဆဲဆဲ) လူတစ်ယောက်အပေါ် ထားခဲ့တဲ့ ကတိတွေ၊ သစ္စာတွေ၊ ခံဝန်ချက်တွေအကြောင်းကို ဥပဒေရှုထောင့်၊ လူမှုရေးရှုထောင့်၊ မိသားစုရှုထောင့်နဲ့ ကတိအပေါ် တန်ဖိုးထားမှုရှုထောင့် အသီးသီးကို ဟာသနှောပြီး တင်ပြပါမယ်။

သေခါနီးဆဲဆဲ လူတစ်ယောက်နဲ့ အခြားလူတစ်ယောက်တို့အကြား ထားရှိတဲ့ကတိတွေ၊ ခံဝန်ချက်တွေဟာ များသောအားဖြင့် သေခါနီးဆဲဆဲ လူရဲ့ ဆန္ဒအရ ကျန်တစ်ဖက်လူက လိုက်လျောပြီး ကတိဝန်ခံချက်ပြုကြတာ များပါတယ်။ ဥပမာ သေခါနီးဆဲဆဲဖြစ်နေတဲ့ (လင်/မယား)က အသက်ရှင်ကျန်ရစ်မဲ့ (မယား/လင်)ထံက မိမိဖြစ်စေချင်တဲ့ကိစ္စ၊ မဖြစ်စေချင်တဲ့ကိစ္စ သဘောတူစေဖို့ ကတိတောင်းပါတယ်။ သေခါနီးဆဲဆဲဖြစ်နေတဲ့ (မိဘ၊ ဘိုးဘွား၊ ဦးကြီး၊ ဦးလေး၊ ဒေါ်ကြီး၊ ဒေါ်လေး) တို့က အသက်ရှင်ကျန်ရစ်မဲ့ (သားသမီး၊ မြေး၊ မြစ်၊ တူ-တူမ)တွေထံက ကတိတွေ တောင်းတတ်ပါတယ်။

ကတိတောင်းဆိုတဲ့သူနဲ့ ကတိတောင်းခံရတဲ့သူတို့အကြား ဆက်နွယ်ပတ်သက်မှု၊ တန်ဖိုးထားမှု၊ ကတိရဲ့ လေးနက်ထားမှုအနေအထား၊ ကတိလိုက်နာဖို့ အခွင့်သင့်ဖြစ်မှု (လွယ်မှု/ခက်ခဲမှု)တွေပေါ်မူတည်ပြီး ကျန်ရစ်သူ (ကတိပေးလိုက်ရသူ) က ဆောင်ရွက်ကြပါတယ်။ သေသွားသူရဲ့ဆန္ဒကို ကျန်ရစ်သူက မလိုက်နာ၊ ချိုးဖောက်၊ ပျက်ကွက်လို့လည်း ဥပဒေအရ တရားစွဲတာတွေ မရှိပါဘူး။ ဥပမာ (ငါကိုသတ်သွားတဲ့ ငနီကို ငါ့သားများ လက်စားချေပြီး ပြန်သတ်ပေးကြပါ) (ငါကျန်ခဲ့တဲ့ပစ္စည်းအားလုံးကို ဘယ်အဖွဲ့အစည်းကို လှူပစ်လိုက်ပါ) များသောအားဖြင့် သေခါနီးဆဲဆဲလူတွေ တောင်းဆိုတဲ့ကတိတွေဟာ (လူမှုရေး၊ လှူဒါန်းရေး၊ အိမ်ထောင်ရေး၊ အချစ်ရေး၊ ပစ္စည်းခွဲဝေရေး) တွေနဲ့ ပတ်သက်တာများပါတယ်။

သေခါနီးဆဲဆဲလူ မှာကြားခဲ့တဲ့ ကတိတွေကို ကျန်ရစ်သူများက ဘယ်လိုတိတိကျကျ လိုက်နာကြသလဲဆိုတာ တင်ပြလိုက်ပါတယ်။

၁။ သင့်သချိုင်းအုတ်ဂူကို ယပ်ခပ်ပေးနေတဲ့ မုဆိုးမလေး

တစ်ခါက ပညာရှိကြီးတစ်ယောက်ဟာ နံနက်စောစောလမ်းလျှောက်ရင်း သင်္ချိုင်းတစ်ခုကို ရောက်လာတယ်တဲ့။ သင်္ချိုင်းထဲက အုတ်ဂူအသစ်စက်စက်ကလေးရှေ့မှာ မိန်းမငယ်လေးတစ်ယောက်က ငိုလိုက်၊ အုတ်ဂူကို ယပ်ခပ်လိုက်လုပ်နေတာမြင်ရသတဲ့။ ဒါနဲ့ ပညာရှိကြီးက မိန်းကလေးကို မေးကြည့်တော့ အုတ်ဂူထဲကလူဟာ မကြာမီကမှသေသွားတဲ့ သူ့ယောက်ျားဖြစ်ကြောင်း၊ ခင်ပွန်းသည် သေခါနီးဆဲဆဲ တောင်းဆိုသွားတဲ့ ကတိတည်ဖို့အတွက် အုတ်ဂူကို ယပ်ခပ်ပေးနေခြင်းဖြစ်ကြောင်း ပြန်ပြောတယ်တဲ့။ ပညာရှိရဲ့စိတ်ထဲမှာ **"မိန်းကလေးဟာ ခင်ပွန်းသည်အပေါ်မှာ အတော်ချစ်ရှာတာပဲ"** သေသွားတာတောင် ခင်ပွန်းသည်ကိုပေးခဲ့တဲ့ ယပ်ခပ်ပေးပါမယ်ဆိုတဲ့ ကတိတည်ပြီး အုတ်ဂူကို ယပ်ခပ်ပေးနေတာပဲ။ အလွန်သစ္စာရှိတဲ့ မိန်းကလေးတော့တွေ့ဖူးပြီလို့ ကောက်ချက်ချလိုက်တယ်တဲ့။ ဒါနဲ့ မိန်းကလေးကို ဆက်ပြီးမေးကြည့်တော့ ခင်ပွန်းသည်က သေခါနီးမှာ ကတိတစ်ခုတောင်းလို့ ပေးလိုက်ကြောင်း၊ ကတိက **"ခင်ပွန်းသည်ရဲ့ အုတ်ဂူမခြောက်မချင်း နောက်ယောက်ျားမယူပါဘူးဆိုတဲ့ ကတိ"** ဖြစ်ကြောင်း၊ ဒါကြောင့် အုတ်ဂူမြန်မြန်ခြောက်အောင် နံနက်စောစောထပြီး ယပ်ခပ်ပေးနေတာဖြစ်ကြောင်း ရှင်းပြတယ်တဲ့။ တကယ်တော့ မိန်းကလေးဟာ သေသူကိုပေးထားတဲ့ ကတိပြီးဆုံးအောင် ဆောင်ရွက်နေတာဖြစ်ပါတယ်။ ခင်ပွန်းအုတ်ဂူ မြန်မြန်ခြောက်သွားမှသာ ဒီကတိအနှောင်အဖွဲ့က မိန်းကလေးလွတ်မြောက်ပါမယ်။ ဒါမှ မိမိရဲ့ဆန္ဒ၊ ရည်မှန်းချက်ကိုလည်း (အတားအဆီးမရှိ)လုပ်နိုင်မှာဖြစ်ပါတယ်။ ယပ်ခပ်တဲ့ ပြုလုပ်မှုသက်သက်ကြည့်ပြီး မိန်းကလေးရဲ့ဆန္ဒ၊ ရည်ရွယ်ချက်ကို မှန်းဆလို့ မရနိုင်ပါဘူး။

၂။ မိန်းမစကားနားထောင်ချင်သူ

တစ်ခါက ပိုက်ဆံချမ်းသာတဲ့ မုဆိုးမကြီးတစ်ယောက်မှာ အိမ်ထောင်သည် သမီးကြီးနဲ့ သမီးပျိုတစ်ယောက်ရှိတယ်တဲ့။ သမီးကြီးရဲ့ယောက်ျား (သမက်)ဟာ အလုပ်အကိုင်လည်းမရှိဘူး။ ပျင်းလည်းပျင်းတယ်။ ကုလီကူမာလည်းများတယ်တဲ့။ တစ်နေ့တော့ သမီးကြီးသေတယ်။ သမက်က **"အမေ့သမီး မှာသွားတယ်အမေရဲ့"** ဆိုပြီး မိန်းမကိုတမ်းတပြီးငိုတယ်တဲ့။ ရက်လည်ပြီးတဲ့အထိ ဒီစကားပဲပြန်ပြောပြီး ငိုနေတယ်တဲ့။ ဒါနဲ့မုဆိုးမကြီးက **"ငါ့သမီးက ဘာများမှာသွားသလဲကွယ်"** လို့မေးရတော့တာပဲ။ သမက်လူလည်က မပြောချင်သလို ပြောချင်သလိုနဲ့ပြောတာက **"အမေ့သမီးကြီးက သူသေရင် ညီမလေးကို စောင့်ရှောက်လိုက်ပါလို့ မှာသွားတယ်အမေရဲ့"** တဲ့။ မုဆိုးမကြီးကလည်း သမက်စကားကို မယုံသော်လည်း အရပ်ထဲကလူတွေ သိကုန်ကြတာကြောင့် သမီးပျိုလေးနဲ့ ပေးစားလိုက်ရတယ်တဲ့။ နောက်မကြာခင်မှာပဲ သမီးငယ်လည်း သေပြန်ရော။ ဒီတစ်ခါအသုဘမှာလည်း သမက်က **"အမေ့သမီးငယ်လေးက မှာသွားတယ်အမေရဲ့"** ဆိုပြီး အော်အော်ငိုပြန်ပါလေရော။ ဒီတစ်ခါတော့ မုဆိုးမကြီးဟာ ပြတ်ပြတ်သားသား ဆုံးဖြတ်လိုက်ရတယ်။ **"ဒီမှာငါ့သား ငါ့မှာလည်း မင်းနဲ့ထပ်ပေးစားစရာ သမီးမကျန်တော့ဘူးကွဲ့၊ အမေပဲကျန်တော့တယ်။ အမေလည်းအသက်ကြီးပြီ။ ဒီတာဝန်တွေ အမေမထမ်းနိုင်တော့ဘူး။ မင်းဒီအိမ်က ဆင်းသွားပါတော့ကွယ်"** ဆိုပြီး အိမ်ပေါ်က မောင်းချလိုက်ရတယ်တဲ့။ အိမ်ကဆင်းတော့ ဒီသမက်ကပြောသွားတယ်တဲ့။ **"ယောက္ခမကြီးက သေသွားတဲ့ သမီးလေးရဲ့ မှာကြားချက်ကို မလိုက်နာဘူး။ သူကတော့ သေသွားသူ့ဇနီးသည် ဆန္ဒအတိုင်း လိုက်နာဖို့အသင့်ပါပဲတဲ့"။**

ညောင်ကိုင်းကို လွတ်အောင်ရှောင်ပေးပါတဲ့

တစ်ခါက ရွာတစ်ရွာမှာ လင်မယားနှစ်ယောက်ရှိသတဲ့။ မယားက နာတာရှည်လူမမာတဲ့၊ လေဖြတ်နေတာတဲ့။ လင်ဖြစ်သူက မယားကို သစ္စာရှိရှိနဲ့ အပင်ပန်းခံပြီး ပြုစုစောင့်ရှောက်ပေးရှာတယ်တဲ့။ မယားသေတော့ ရွာထုံးစံအတိုင်း အလောင်းကိုဖျာလိပ်နဲ့ပတ် ထမ်းစင်ပေါ်တင်ပြီး ရွာကလူငယ်တွေထမ်းကာ ရွာထိပ်သုသာန်ကို ပို့ကြရတယ်တဲ့။ သင်္ချိုင်းဇရပ်နားမှာ ညောင်ပင်ကြီးတစ်ပင်ရှိတယ်တဲ့။ အဲဒီနေ့က အလောင်းထမ်းလာတဲ့ လူငယ်တွေဟာ ညောင်ကိုင်းတစ်ကိုင်းကို ရှောင်လိုက်တာမလွတ်ဘဲ အလောင်းနဲ့တိုက်မိသွားတယ်တဲ့။ မမျှော်လင့်ဘဲ အလောင်းက ပြန်လှုပ်လာပြီး (မသေသေးဘူး-မျောနေတာ) ဆိုလို့ ရွာကိုပြန်သယ်လာခဲ့ရတယ်တဲ့။ ယောက်ျားဖြစ်သူဟာ နောက်ထပ် ၃ လလောက် ဒီလူမမာကြီးကို ကြင်ကြင်နာနာ ဆက်ပြီးပြုစုခွင့်ရခဲ့တယ်တဲ့။ ဒီတစ်ခါသေပြန်တော့ ရွာထုံးစံအတိုင်း လူငယ်တွေ အလောင်းထမ်းကြတာပေါ့။ သုသာန်ဇရပ်နားက ညောင်ပင်ကြီးလည်းရောက်ရော အသုဘရှင်ယောက်ျားက လူငယ်တွေကို သတိပေးတယ်တဲ့။ "ငါ့တူတို့ရေ ဒီတစ်ခါတော့ အလောင်းနဲ့ ညောင်ကိုင်းမတိုက်မိအောင် ရှောင်သွားကြပါကွာ၊ တောင်းပန်ပါတယ်" တဲ့၊ ဆက်ပြောတာက "အရင်တစ်ခါ ညောင်ကိုင်းနဲ့တိုက်တုန်းက ငါမိန်းမ နမူး ဘုကြီးထသွားလို့တဲ့"။ ဒီတစ်ခါကျရင် ညောင်ကိုင်းလွတ်အောင် ရှောင်ဖို့ ငါ့မိန်းမက မှာသွားလို့ပါကွာတဲ့။ အင်း မိန်းမစကားနားထောင်တာ ချစ်ရာတာကို ပြောပါတယ်။

ကိုဖြူ။ ။ ဆရာပေးချင်တဲ့ သတင်းအချက်အလက် (Messages) မှာ သေခါနီးဆဲဆဲ လူပြောခဲ့၊ မှာခဲ့တဲ့အချက်တွေဟာ ဥပဒေရှုထောင့်အရ တာဝန်မရှိဘူး။ ဒါပေမဲ့ လူမှုရေးရှုထောင့်အရ (အခြေအနေကြည့်ပြီး) လိုက်နာချင်ရင် နိုင်ရင် လိုက်နာကြတာတွေရှိတယ်။

ယုတိကော။ ။ လင်နဲ့မယားအကြား၊ မိဘနဲ့သားသမီးများအကြား သေခါနီးဆဲဆဲမှာ မှာကြားခဲ့တာ၊ ကတိတောင်းဆိုချက်တွေအပေါ် လိုက်နာသူလည်းရှိတယ်။ မလိုက်နာသူလည်းရှိတယ်။ ရှင်ပြီးကျန်ရစ်သူရဲ့ အခြေအနေ၊ အချိန်အခါ၊ အခွင့်အလမ်းပေါ် တည်ပါတယ်ဗျာ။

မလိုက်နာနိုင်တဲ့လူတွေရဲ့ အကြောင်းပြချက်တွေကတော့ အမျိုးမျိုးပါပဲ။

(၁) ကျွန်တော်/ကျွန်မတို့ဟာ သာမန်လူသားတွေပါ။

(၂) ဘုရားအလောင်းမှ မဟုတ်တာ ကတိမတည်နိုင်ပါဘူး။

(၃) အရင်အစိုးရ နိုင်ငံအကြီးအကဲ အာဏာပိုင်တွေနဲ့ သမ္မတတောင် ကတိမတည်ကြဘူးဗျ။

(၄) သေသူက သေသွားပြီဗျာ။ ကျန်ရစ်သူတွေက ဝဋ်ခံနေရတယ်ဆိုရင် မတရားပါဘူး။

(၅) မှာခဲ့တဲ့အတိုင်း မိသားစုပိုင်ပစ္စည်းအားလုံးကို ရေစက်ချပြီး လှူလိုက်ရမယ်ဆိုရင် ကျွန်တော်တို့ ကျန်ရစ်သူတွေတော့ ခွက်ဆွဲပြီးတောင်းစားရတော့မှာတဲ့။

(၆) တစ်ပင်လဲမှ တစ်ပင်ထူတဲ့ - ဘာကတိမှ လုပ်မနေနဲ့

(၇) ပြီးတော့လည်း ပြီးသွားတာပါပဲဗျာ

(၈) ဧနီးကိုသွားသတိရင် ငါတို့အားလုံး ကြိုးပေးအသတ်ခံရမှာပေါ့

ကိုဖြူ။ ။ ဆရာကတော် မဆုံးခင် ဘာကတိတောင်းသွားသေးသလဲ ဆရာ

ယုတိကော။ ။ အင်း..........

.... သူက

(ကျွန်မအလောင်း မြေမကျမချင်း ရှင်နောက်အိမ်ထောင်မပြုပါနဲ့ဦး - ရှင်တဲ့) (အေးပါကွာ) လို့ ကတိပေးလိုက်မိတယ်။ ဒါနဲ့။

သူ့အလောင်းကို (ဆေးတက္ကသိုလ်၊ ခန္ဓာဗေဒဌာန) လှူသွားတယ်ဗျာ။ ဌာနမှာ (အနှစ်(၃၀) ထားမယ်တဲ့)

UTK (စိတ်၊ လိပ်၊ ဓာတု၊ ဥပဒေ)

www.free4reader.com

ဥပဒေအသိပညာမရှိလျှင် ဥပဒေရဲ့ ကာကွယ်မှုကို မရနိုင်

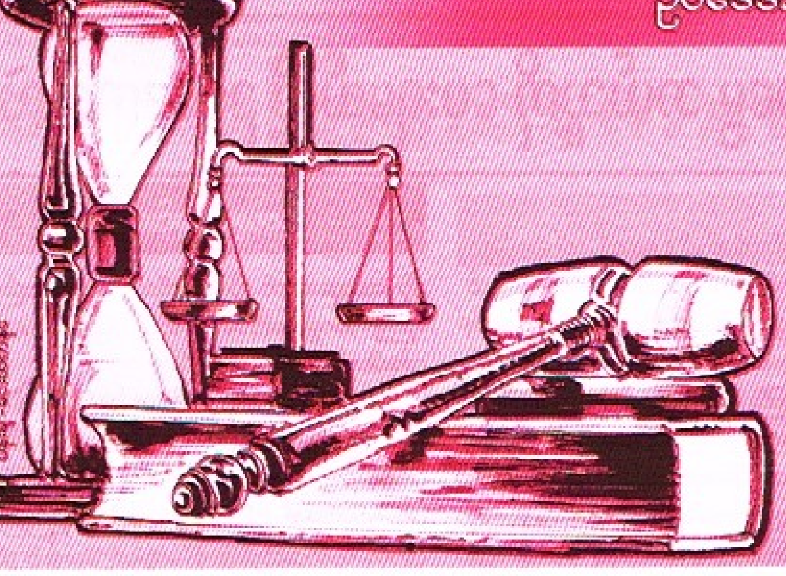

ဥပဒေ

အသိပညာပေးကဏ္ဍ

ဥပဒေအယ်ဒီတာ - မောင်ညာဏ်စိန်(ညွှန်ကြားရေးမှူး-ငြိမ်း)၊ တရားရုံးချုပ်၊ တရားလွှတ်တော်ရှေ့နေ။

ဦးတိုက်လျှောက်ထားတဲ့ ပြစ်မှုဆိုင်ရာအမှုတွေမှာ တရားလိုသေဆုံးရင် ဘယ်သူတွေက ဘာတွေ ဆက်လုပ်ခွင့်ရှိကြသလဲ(၂)

ဦးခင်ဇော်(တရားလွှတ်တော်ရှေ့နေ)၊ အငြိမ်းစားဥပဒေအရာရှိအဆင့်-၂

ပြင်ဆင်မှုအာဏာနှင့်ပတ်သက်၍ ထပ်မံဆုံးဖြတ်ချက်

ပြည်ထောင်စုတရားစီရင်ရေး၊ ဥပဒေပုဒ်မ ၂ အပိုဒ်ခွဲ(ယ)တွင် ပြင်ဆင်မှုဆိုသည်မှာ တရားရုံးတစ်ရုံးက ချမှတ်သည့်စီရင်ချက် သို့မဟုတ် အမိန့်ကို ပြင်ဆင်မှုစီရင်ပိုင်ခွင့်ရှိသော တရားရုံးက ဥပဒေနှင့်အညီ ပြန်လည်စိစစ်ရန်ဖွင့်လှစ်သည့်အမှုကိုဆိုလိုကြောင်း ဖွင့်ဆိုထားသည်။ ပြစ်မှုဆိုင်ရာကျင့်ထုံးဥပဒေပုဒ်မ ၄၄၀ တွင် တရားရုံးက မိမိ၏ပြင်ဆင်မှုအာဏာကို သုံးစွဲသောအခါ ယင်းတရားရုံးရှေ့တွင် မည်သူ့အမှုသည်ကမျှ ကိုယ်တိုင်ဖြစ်စေ၊ ရှေ့နေဖြစ်စေ၊ လျှောက်လဲပြောဆိုခွင့်မရှိစေရဟု၍ ပြဋ္ဌာန်းထားသည်။ သို့ရာတွင် တရားရုံးက သင့်သည် ထင်မြင်လျှင်ဆိုခဲ့သည့် အခွင့်အာဏာကို ကျင့်သုံးသောအခါ အမှုသည်တစ်ဦးဦးကို ကိုယ်တိုင်ဖြစ်စေ၊ ရှေ့နေဖြင့်ဖြစ်စေ၊ ကြားနာနိုင်ကြောင်း ဖော်ပြထားသည်။ **(လက်တွေ့တွင် ပြင်ဆင်မှုများ၌ အမှုသည်ကိုယ်တိုင်ဖြစ်စေ၊ ရှေ့နေဖြင့်ဖြစ်စေ၊ တရားရုံးများကကြားနာခွင့်ပြုလျက်ရှိပါတယ် - စကားချပ်)**သို့ဖြစ်ရာ ပြင်ဆင်မှုအာဏာကိုကျင့်သုံးသော၊ တရားရုံးသို့ လျှောက်လဲပြောဆိုခွင့်ကို အခွင့်ရေးတစ်ရပ်အနေဖြင့် တောင်းဆိုပိုင်ခွင့်မရှိသော်လည်း စီရင်ပိုင်ခွင့်အာဏာရှိသော တရားရုံးက လျှောက်လဲပြောဆိုခွင့်ပြုသည်ကို တားမြစ်သောပြဋ္ဌာန်းချက်မရှိပေ။ တိုင်းဒေသကြီး တရားလွှတ်တော်က ကိုးကားခဲ့သော မောင်ချစ်မြိုင်နှင့် ပြည်ထောင်စု မြန်မာနိုင်ငံ(အီဗရာဟင်(ခ)မောင်ကျော်ခင်၊ ၁၉၆၅ ခုနှစ် မြန်မာနိုင်ငံ တရားစီရင်ထုံး စာ-၃၆၄(၃၆၆-၃၆၇)အမှုတွင် အစိုးရက လျှောက်ထားခြင်းမပြုသော်လည်း အရပ်သားတစ်ဦး(Private Person)အနေဖြင့် တရားခံအပေါ် တရားရုံးက ချမှတ်သော ပြစ်ဒဏ်အပေါ် တိုးမြှင့်ပေးရန် လျှောက်ထားနိုင်ကြောင်း။ ရိုက်နှက်ခြင်းခံရသဖြင့် ဒဏ်ရာရရှိသူက လျှောက်ထားခြင်းအပေါ် ရာဇဝတ်ကျင့်ထုံးဥပဒေပုဒ်မ ၄၃၉ အရ လက်ခံစဉ်းစားနိုင်ကြောင်း ဆုံးဖြတ်ထားရာ ပြင်ဆင်မှုရုံး၏ ကျယ်ပြန့်သော အခွင့်အာဏာကို ဖွင့်ဆိုထားခြင်းဖြစ်သဖြင့် ဤအမှုနှင့်ဆီလျော်ခြင်းမရှိဟု၍ မဆိုနိုင်ချေ။

ထို့ကြောင့် အယူခံဝင်သောအမှုတွင် တရားလိုဘက်က လိုက်ပါဆောင်ခွင့်ရှိသော **အမှုနှင့် သက်ဆိုင်သူကို** ကို ခရိုင်တရားရုံးက အယူခံတရားခံအဖြစ် ပါဝင်ခွင့်ပြုခြင်းသည် ပြစ်မှုဆိုင်ရာကျင့်ထုံးဥပဒေပုဒ်မ ၄၁၇ အရ အယူခံအမှု **(တရားသေလွှတ်သည့် အမိန့်အပေါ်အယူခံဝင်ရောက်သည့် အမှုကို ပြောခြင်း ဖြစ်ပါတယ်-စကားချပ်)**အဆိုပါ အယူခံမှုတွင် အယူခံတရားလိုအဖြစ် ပါဝင်ဆောင်ရွက်ခြင်းနှင့် သဘာဝခြင်းမတူညီသဖြင့် ထိုသို့ခွင့်ပြုခဲ့သည်ကို မှားယွင်းသည်ဟု မဆိုနိုင်ချေ။

သို့ဖြစ်ရာ မူလရုံးတွင် တရားလိုအဖြစ်လည်းကောင်း အယူခံများနှင့် ပြင်ဆင်မှုများတွင် အမှုသည်အဖြစ်လည်းကောင်း ပါဝင်ခွင့်ပြုခဲ့ခြင်းမှာ ပြစ်မှုဆိုင်ရာကျင့်ထုံးဥပဒေပုဒ်မ ၄၉၂ နှင့် စီရင်ထုံးလမ်းညွှန်မှုများကို ဆင်ခြင်ရန် ပျက်ကွက်သည်ဆိုသော လျှောက်ထားသူ၏ တင်ပြချက်ကို လက်ခံရန် အကြောင်းမရှိချေဟူ၍လည်းကောင်း။

အယူခံတရားလို ဖြစ်တဲ့ (မူလရုံးတရားခံ) ကိုကျော်သူမောင် တရားလွှတ်တော်ရှေ့နေက ကြားနာလျက်ရှိသော ပြစ်မှုဆိုင်ရာပြင်ဆင်မှုအမှတ် ၃၂၄(ခ)/၂၀၁၂ တွင် တင်ပြသော အယူခံမှု၊ ပြင်ဆင်မှုများတွင် တိုင်ကြားသူ တရားလို ဦးလှသိန်း သေဆုံးပြီးနောက် တရားလိုနှင့်အတူနေ အစ်မအရင်း ဒေါ်မြဝင်း(လိုပြသက်သေ)အား တရားလိုအဖြစ်ဆောင်ရွက်သည့်သဘောမဟုတ်ဘဲ အမှုကို တရားလိုဘက်မှ လိုက်ပါဆောင်ရွက်ရန် ခွင့်ပြုခဲ့ခြင်း၊ ၎င်းက ရှေ့နေ ကိုယ်စားလှယ်စာပေးအပ်ခြင်း၊ အယူခံဝင်သောအမှုနှင့် ပြင်ဆင်မှုဝင်သောအမှုတွင် ပါဝင်ဆောင်ရွက်လျှောက်လဲပြောဆိုခွင့်ပေးခဲ့ခြင်းမှာ ဥပဒေအရ မှားယွင်းကြောင်း၊ တင်ပြချက်အပေါ် ပြည်ထောင်စုတရားလွှတ်တော်ချုပ်က သက်ဆိုင်ရာကျင့်ထုံးဥပဒေ၊ ပြည်ထောင်စုတရားစီရင်ရေးဥပဒေပုဒ်မ ၂ အပိုဒ်ခွဲ(ယ)ပါ ပြဋ္ဌာန်းချက်များ စီရင်ထုံးအကိုးအကားများနှင့် မှားယွင်းခြင်းမရှိကြောင်း သုံးသပ်ဆုံးဖြတ်ခဲ့ကြောင်း တွေ့ရှိရပါတယ်။

မူလရုံးက ပုဒ်မ ၃၂၅ အရ အပြစ်ပေးခံခြင်း မှန်ကန်ခြင်း ရှိ မရှိ စိစစ်ခြင်း

ထားဝယ်မြို့နယ်တရားရုံး ၂၀၁၀ ပြည့်နှစ် ပြစ်မှုကြီးအမှုအမှတ် ၈၆၈ တွင် မူလရုံးတရားခံ မောင်ကျော်မောင်အား ပြစ်မှုဆိုင်ရာဥပဒေပုဒ်မ ၃၂၅ အရ ထောင်ဒဏ်(၃)နှစ်ကျခံစေရန် အမိန့်ချခဲ့ပါတယ်။ ယင်းအမိန့်ကို ကျော်သူမောင်က မကျေနပ်၍ ၂၀၁၂ ပြစ်မှုဆိုင်ရာအယူခံမှုအမှတ်(၂)ဖြင့် ထားဝယ်ခရိုင်တရားရုံးသို့ အယူခံတက်ရောက်ပါတယ်။ ခရိုင်တရားရုံးက ကျော်သူမောင်ရဲ့ အယူခံလွှာကို ပလပ်ကြောင်း အမိန့်ချမှတ်ခဲ့ပါတယ်။ တရားခံကျော်သူမောင်က ၂၀၁၂ ပြစ်မှုဆိုင်ရာပြင်ဆင်မှု ၁၉ ဖြင့် ပြင်ဆင်မှုတက်ပါတယ်။ အဲသည်လိုပဲ တရားလို(သေသူ)ရဲ့ အစ်မ ဒေါ်မြဝင်းကလည်း ၂၀၁၂ ပြစ်မှုပြင်ဆင်မှု ၃ ဖြင့် တနင်္သာရီတိုင်းဒေသကြီး တရားလွှတ်တော်ကို ပြင်ဆင်မှုတက်ရောက်ပါတယ်။ တနင်္သာရီတိုင်းရုံးက ပြင်ဆင်မှုနှစ်မှုလုံး ပလပ်ကြောင်း အမိန့်ချခဲ့သော ကျော်သူမောင်ရဲ့ ပုဒ်မ ၃၂၅ အရ အပြစ်ပေးခံရတဲ့ ထောင်ဒဏ်(၃)နှစ်က အတည်ဖြစ်နေပါတယ်။ ဒါကြောင့် ကျော်သူမောင်က ပြည်ထောင်စုတရားလွှတ်တော်ချုပ်ကို ပြင်ဆင်မှုတက်ရောက်ခဲ့တာပါ။ ဒါက အမှုဇာတ်ကြောင်း ရေလည်သွားကြောင်း ရေးသားတင်ပြပါတယ်။ ကဲ ဆက်ပြီး ပြည်ထောင်စုတရားလွှတ်တော်ချုပ်က ပြစ်မှုဆိုင်ရာဥပဒေပုဒ်မ ၃၂၅ အရ ကျော်သူမောင်အပေါ် မူလရုံးက အပြစ်ပေးခဲ့တာ မှန်မမှန် စိစစ်သုံးသပ်ခဲ့တာကို ဆက်ကြည့်ကြရအောင်ပါ။

အမှုဖြစ်တဲ့ ၁၈-၁၂-၂၀၁၀ ရက် ည ၉ နာရီအချိန်မှာ ထိန်ကြီးရွာ ရွာတန်းဗီဒီယိုရုံအနီး ဆိုင်ကယ်ပေါ်ခွထားသော ဦးလှသိန်းကို ကျော်သူမောင်က သံပိုက်လုံးနဲ့ရိုက်ကာ ဦးလှသိန်းရဲ့ လက်ကျောပြင်၊ ဦးခေါင်းတို့ကို ရိုက်တာဖြစ်ကြောင်း။ သံပိုက်လုံးက တစ်တောင်ခန့်ရှိကြောင်း။ မီးရောင်နဲ့ မြင်ရကြောင်း ဦးစိုးမင်း(လိုပြ ၃) မောင်တောက်လွန်း(လိုပြ ၅)က ရုံးရှေ့ထွက်ဆိုပါတယ်။ ကျော်သူမောင်က သံပိုက်လုံးနဲ့ မရိုက်ခဲ့ကြောင်း။ ဦးလှသိန်းကို တွန်းချခဲ့ကြောင်း ငြင်းဆိုပါတယ်။ ဒါပေမယ့် မျက်မြင်သက်သေနှစ်ဦးထွက်ချက်၊ ဦးလှသိန်းက ကျော်သူမောင် ရိုက်နှက်တာခံခဲ့ရပြီး ဒဏ်ရာတွေရခဲ့တာ ပေါ်လွင်နေပါတယ်။ ဆေးစာသက်သေခံ(င)နဲ့ ဖျော်ဖြေက မြို့နယ်ဆရာဝန် ဒေါက်တာပုည(လိုပြ ၇)ကလည်း ဦးလှသိန်း ဝဲဘက်ချိုစောင်း၊ ဝဲဘက်လက်ဖျံ၊ ဝဲဘက် ပခုံးတွေမှာ ဖူးရောင်ပေါက်ပြဲ ညိုမည်းဒဏ်ရာတွေ တွေ့ရကြောင်း ၁၉-၁၁-၂၀၁၀ မှာ ဦးလှသိန်း ဆေးရုံသို့လာကြောင်း။ ဆေးရုံတက်ရန် ဆရာဝန်တွေက ပြောပေမယ့် ဦးလှသိန်းက အိမ်ပြန်ချင်တယ်ပြောလို့ Home Leave ဖြင့်ထားကာ အတွင်းလူနာလို့ဖော်ပြပေးခဲ့ကြောင်း။ ၁-၁၂-၂၀၁၀ မှာ အဖျားတက်၊ ခေါင်းကိုက်တယ်ပြော၍ ဆေးရုံမှာ လက်ခံကုသပေးခဲ့ပြီး ၆-၁၂-၂၀၁၀ ရက်မှာ အပူ ၁၀၅ ဒီဂရီဖာရင်ဟိုက် အပူချိန်တက်လာကြောင်း သွေးချိုပမာဏမြင့်လာပြီး ထားဝယ်ဆေးရုံပို့ခဲ့ရကြောင်း၊ အဲသည်ညက သေဆုံးသွားကြောင်း ထွက်ဆိုချက်တွေကလည်း တွေ့ရကြောင်း။

အချင်းဖြစ်ပြီး ၁၈ ရက်အကြာ၊ သေဆုံးသွားတဲ့ ဦးလှသိန်းအလောင်းဆိုရင် ခွဲစိတ်ဆေးခဲ့ကြောင်း ဒေါက်တာသိမ့်သိမ့်ထွေးက သွေးချိုပမာဏ အလွန်မြင့်မားလာတဲ့အတွက် အရေးကြီးတဲ့ ကလီစာများ အလုပ်မလုပ်တော့ဘဲ သွေးအဆိပ်ပျံ့နှံ့ခြင်းကြောင့် သေဆုံးခြင်းဖြစ်ကြောင်းလည်း ထွက်ဆိုကာ တွေ့ရပါတယ်။ မှုခင်းဆရာဝန်ကြီး ဒေါက်တာနေလွင်အေးက ဦးခေါင်းတွင် ဒဏ်ရာရရှိခြင်းနှင့် ဦးခေါင်းဘယ်ဘက်ချိုစောင်းတွင် ဒဏ်ရာရရှိခြင်းတို့ကြောင့် သေဆုံးခြင်းအကြောင်းရင်းနှင့် ဆက်စပ်နိုင်ကြောင်း ထွက်ဆိုထားပြီး ရုံးရှေ့ဆရာဝန်(၃)ဦးတွင် ပို၍ အတွေ့အကြုံရှိသော မှုခင်းဆရာဝန်ဒေါက်တာနေလွင်အေး ထွက်ဆိုချက်ကို အလေးထားသုံးသပ်ပါက ကျော်သူမောင်အား အပြင်းအထန်နာကျင်စေမှု ပုဒ်မ ၃၂၅ ဖြင့် ပြစ်မှုထင်ရှားစီရင်ခဲ့ခြင်းမှာ မှန်ကန်ကြောင်း တွေ့ရှိရပါတယ်။ အဲသည်အမိန့်ကို အတည်ပြုခဲ့တာလည်း မှန်ကန်ကြောင်း တွေ့ရပါတယ်။

ဒါကြောင့် ကျော်သူမောင်အပေါ် မူလရုံးက ပြစ်မှုဆိုင်ရာဥပဒေပုဒ်မ ၃၂၅ အရ ပြစ်မှုထင်ရှားစီရင်ပြီး ထောင်ဒဏ်(၃)နှစ်ကျခံစေရန် အမိန့်ချမှတ်ခဲ့ပြီး အဲသည်အမိန့်ကို အတည်ပြုခဲ့တဲ့ ထားဝယ်ခရိုင်တရားရုံးနဲ့ တနင်္သာရီတိုင်းဒေသကြီး တရားလွှတ်တော်က အမိန့်များသည် မှန်ကန်မှုတာပါကြောင်း ပြည်ထောင်စုတရားလွှတ်တော်ချုပ်က ဆုံးဖြတ်ခဲ့ပါတယ်။

သတိမူစရာအချက်

ဒါကြောင့် သာမန်ရိုက်နှက်မှုကနေပြီး အပြင်းအထန် နာကျင်စေမှု တစ်ခါ ဆက်ပြီး အရိုက်ခံရတဲ့သူ သေဆုံးသွားတဲ့ကိစ္စတွေမှာ သေသူဟာ ဘာဖြစ်လို့ သေဆုံးရတာလည်း ရရှိတဲ့ဒဏ်ရာကြောင့် သေဆုံးခြင်း ဟုတ်၊ မဟုတ် မုချသေစေနိုင်တဲ့ဒဏ် ရာလား၊ ဖြစ်တတ်သော သဘောအရ သေစေနိုင်တဲ့ ဒဏ်ရာလား သေမြင့်ကိစ္စတွေကို အမှုစစ်များက သက်ဆိုင်ရာဆရာဝန်နဲ့ အမှုမစွဲတင်ခင်မှာ သေသေချာချာ၊ စေ့စေ့စပ်စပ်မေးမြန်းထားဖို့လိုပါတယ်။ အမှုစတင်ဖမ်းဆီး၊ ဆေးရုံတက်စဉ်က ဒဏ်ရာအခြေအနေ၊ ဆေးရုံပေါ်မှာ ကြာတဲ့ရက်၊ ရောဂါတိုးလာတဲ့အခြေအနေ၊ သေသူမှာ အခြားရောဂါအခံတွေ ရှိ၊ မရှိ ဆေးစာများလည်း သိမ်းဆည်းပြီး မှုခင်းဆရာဝန်ကြီးများကို သေသေချာချာ မေးမြန်းပြီးမှ ပြည့်ပြည့်စုံစုံ တရားစွဲတင်ပြဖို့ လိုအပ်ပါကြောင်း ရေးသားတင်ပြလိုက်ရပါသည်။

စာရေးသူ၏ဆောင်းပါးများအား ဖတ်ရှုကြပြီး မရှင်းလင်းတဲ့အချက်၊ သိလိုတဲ့အချက်၊ ဝေမှ်အကြံပြုလိုတဲ့အချက်တွေကို မှုခင်းသတင်းဂျာနယ်တိုက်က တစ်ဆင့် မေးမြန်းအကြံပြုကြဖို့လည်း လေးစားစွာ ဖိတ်ခေါ်အပ်ပါတယ်။

ပြည်သူများ ဥပဒေဗဟုသုတ တိုးပွားကြပါစေလို့။

ဦးခင်ဇော်(တရားလွှတ်တော်ရှေ့နေ)
အငြိမ်းစားဥပဒေအရာရှိအဆင့်-၂

❖ ❖ ❖

ပြင်ဆင်ဖတ်ရှုပေးပါရန် -

မှုခင်းသတင်းဂျာနယ် မေလ ၁၁ ရက်၊ ၂၀၁၆ ရက်နေ့ထုတ် အတွဲ(၂၀)၊ အမှတ်(၂၈) စာမျက်နှာ (၂၇)တွင် ဖော်ပြခဲ့သော စာရေးဆရာ ဦးခင်ဇော် (တရားလွှတ်တော်ရှေ့နေ) အငြိမ်းစားဥပဒေအရာရှိအဆင့်-၂ ရေးသားသော "အရေးပေါ် စီမံမှုအက်ဥပဒေကို ရုပ်သိမ်းသည့် ဥပဒေကြမ်းကို ကြိုဆိုထောက်ခံခြင်း"ဆောင်းပါးတွင်ပါရှိသော "သူလည်း အမှုက မှုတယ်၊ မှားတယ်၊ ဝါးလုံးရှုပ်နဲ့ အထက်က ကျေနပ်အောင် လုပ်လာကြတာဆိုတာ သိပါတယ်" အစား "သူလည်း အမှုက မမှန်ဘူး၊ မမှုတဘူးဆိုတာရယ်၊ ဝါးလုံးရှည်နဲ့ အထက်က ကျေနပ်အောင်လုပ်ထားကြတာဆိုတာ သိပါတယ်"ဟု ပြင်ဆင်ဖတ်ရှုပေးပါရန် မေတ္တာရပ်ခံပါသည်။

အယ်ဒီတာ

www.free4reader.com

သတင်း သင်ပုန်းကြီး

၂၀၀၇ ခုနှစ် မတ်လက ဖွင့်ခဲ့ပြီး ၂၀၁၆ ဧပြီ ၃၀ ရက်နေ့အထိ သေဆုံး ၆၀၀ ကျော်နဲ့ ဒဏ်ရာရခဲ့သူ ၃၀၀၀ ကျော်ရှိပြီဖြစ်လို့ ကားမောင်းရင် သတိထားကြဖို့ အရမ်းလိုပြီပေါ့။

နယ်ခရီးတွေအထွက်များတဲ့ ပရဟိတအလုပ်တွေ ဝါသနာပါပြီး အလှူအတန်းလုပ်လေ့ရှိတဲ့ မိုးစက်ပိုင် သွားရေးလာရေးခက်တဲ့ ချင်းပြည်နယ် တွန်းဇံမြို့မှာ စာသင်ကျောင်း ဆောက်လုပ်လှူဒါန်းဦးမယ်တဲ့။

အားလုံးက ပီတိဖြစ် သာဓုခေါ်နေကြ၏။

သဘာဝနဲ့ ရာသီဥတု အခြေအနေ သိချင်ရင် ဗေဒင်ပညာရှင် ဗေဒင်သွားမေးနဲ့ ငွေကုန်မယ်။ ဇလဗေဒပညာရှင် ဒေါက်တာထွန်းလွင်သွားမေး ကိုက်ညီသေတယ်တဲ့။

မင်းသမီးတွေ မွေးနေ့လုပ်တဲ့သတင်း ခဏခဏကြားနေရပေမဲ့ အဝတ်မပါလို့ ခဏခဏ ငြင်းနေရပေမဲ့ အများချစ်တဲ့ အကယ်ဒမီထွန်းအိန္ဒြာဗိုက သူ့အသက် ၅၀ ပြည့်တာ ကြေညာပြီ။

မွေးနေ့အလှူ ရွှေပြည်သာ အောင်မေတ္တာဘုန်းတော်ကြီးကျောင်း ဘိုးဘွားရိပ်သာမှာ မေ ၁ ရက်နေ့က လှူပြလိုက်၏။

စစ်ကိုင်းမြောက်မြို့က ၁၄ နှစ်အရွယ် ကိုရင်လေး မေ ၁ ရက်နေ့ ထီဖွင့်ပွဲမှာ သိန်း ၁၀၀၀ ဆုပေါက်လို့ ကိုရင်လေးကို ကျောင်းဆောက်ပြီး ကျောင်းထိုင်ဖြစ်အောင် ရည်မှန်းပြီး လုပ်နေကြ၏။

အခုတစ်ပတ်တော့ မှင်ကုန်သွားပြီ။ နောက်အပတ်ဆက်ရေးမယ်ပေါ့။ မှုခင်းသတင်းဖတ်သူတွေ ဗဟုသုတပြည့်ဝပြီး အမှုအခင်း ကင်းကြပါစေ။

ကိုသိပ်ခက်(ဘ၀တက္ကသိုလ်)

ဂုဏ်ယူစိတ်ထား မြန်မာပြည်သားဆိုတာကို ရဲတပ်ဖွဲ့ဝင်တွေက ခုလိုပြသလိုက်ပြီ

မေလ ၅ ရက်နေ့ ညနေ ၄ နာရီအချိန်ခန့်က ပုဂံအလိုတော်ပြည့်ဘုရားအနီးတွင် အသက် ၆၀ ခန့် ဂျပန်နိုင်ငံသားတစ်ဦး အမောဆိုလဲကျသွားသဖြင့် တာဝန်ကျရဲများ အမြန်ပြေးပြီး သွေးစစ်ခြင်း၊ ရင်ဘတ်ဖိခြင်းများနဲ့ ပြုစုအားပေးကူညီလိုက်ကြ၏။

ဖြစ်စဉ်မှာ အဆိုပါနေ့ ညနေ ၄ နာရီ ခွဲအချိန်ခန့် အောင်မင်္ဂလာဟိုတယ် အခန်းအမှတ် ၁၀၄ တွင် တည်းခိုနေသော အဆိုပါဂျပန်နိုင်ငံသားသည် စက်ဘီးစီးလာစဉ် အမောဆိုလဲကျသွားသဖြင့် မန္တလေးတိုင်းဒေသကြီး ကမ္ဘာလှည့်ခရီးသွားလုပ်ငန်း လုံခြုံရေးရဲတပ်ဖွဲ့(ပုဂံ)မှသွားရောက် ကူညီပေးလိုက်၏။

ဆေးရုံဆေးခန်းပို့ပေးဖို့ လိုသလားဆိုတော့မလိုဘဲ ဟိုတယ်ကိုသာပို့ပေးကြဖို့ ပြောသဖြင့် ၎င်းတည်းခိုရာ ဟိုတယ်သို့ ပို့ပေးလိုက်ကြကြောင်း သိရ၏။

ကိုကြေး(ပုဂံ)

သရုပ်ဆောင်ထွန်းငယ်ကို စွဲထားတဲ့ပုဒ်မ ၅၀၅(ခ) အပါအဝင် ပုဒ်မ ၆ ခုနဲ့ စွဲထားတဲ့အမှု တရားလိုနဲ့ လိုပြသက်သေနှစ်ဦးစစ်ပြီ

ရုပ်ရှင်ဒီဗီဒီယိုသရုပ်ဆောင် ထွန်းငယ်သည် တပ်မတော်အား ညစ်ညမ်းစွာစော်ကားဆိုထားသည့် စာသားများ ရေးသားမှုအပါအဝင် ဖြစ်မှုများကြောင့် ပုဒ်မ ၆ ခုနှင့် တရားစွဲဆိုထားသော အမှုကို မေလ ၁၃ ရက်နေ့က ကမာရွတ်တရားရုံး၌ စစ်ဆေးလိုက်၏။

ထိုနေ့ကရုံးချိန်းတွင် သရုပ်ဆောင်ထွန်းငယ်အား ဒုတိယဗိုလ်မှူးကြီး လင်းထွန်းက တရားလိုပြုလုပ် တရားစွဲဆို ပြုလုပ်၍ တရားစွဲဆိုထားသော ပုဒ်မ ၅၀၅(ခ) ပုဒ်မ ၅၀၀ အမှုနှင့် ကမာရွတ်မြို့နယ် စခန်းမှူး ဒုရဲမှူးသိန်းဟန်က တရားလိုပြုလုပ် တရားစွဲဆိုထားသော ပုဒ်မ ၂၉၄၊ ပုဒ်မ ၂၉၅၊ ပုဒ်မ ၅၀၅(ခ) တို့အတွက် တရားလိုပြသက်သေအဖြစ် ယာဉ်ထိန်းရဲတပ်ဖွဲ့ဝင် ဒုရဲမှူးအောင်ကြီးနှင့် ကမာရွတ်မြို့နယ် ရဲတပ်ဖွဲ့ဝင် ရဲဒုတပ်ကြပ် ဝေယံဇော်ဝင်းတို့အား စစ်ဆေးကြကြောင်း သိရ၏။

ထို့ပြင် ၎င်းအား ဒုတိယဗိုလ်မှူးကြီး လင်းထွန်းကပင် တရားလိုပြုလုပ်၍ နိုင်ငံတော်အလံ ဥပဒေပုဒ်မ ၁၆ ဖြင့် တရားစွဲဆိုထားသော အမှုအတွက် တရားလိုအား စစ်ဆေးပြီး ရုံးချိန်းအား မေ ၂၇ ရက်နေ့သို့ ထပ်မံချိန်းဆိုလိုက်၏။

တရားလိုပြ ဒုဗိုလ်မှူးကြီး လင်းထွန်းအား စစ်ဆေးရာတွင် စွပ်စွဲခံရသူအား နိုင်ငံတော်အလံဥပဒေနှင့် တရားစွဲဆိုခြင်းမှာ အမျိုးဘာသာ သာသနာတော်နှင့် နိုင်ငံတော်အလံအောက်တွင် ညစ်ညမ်းသော စာတန်းများ ရေးသားထားပြီး နိုင်ငံတော်က သတ်မှတ်ထားသော အလံများအား ညစ်ညမ်းစေသဖြင့် ယခုကဲ့သို့ တရားစွဲဆိုရခြင်းဖြစ်သည်ဟု တရားရုံးတွင် ထွက်ဆိုသွား၏။

ထိုအမှုအတွက် တရားလိုပြသက်သေငါးဦးစစ်ဆေးပြီး တင်ပြထားတဲ့ သက်သေ ရှစ်ဦးရှိသည်ဟု သိရ၏။

ဖြစ်စဉ်မှာ သရုပ်ဆောင်ထွန်းငယ် (ခ)ထွန်းလင်းသိန်း(ခ)လင်းမောင်မှာ ပြီးခဲ့သည့် မတ်လ ၁ ရက်နေ့က ရန်ကုန်တိုင်းဒေသကြီး ကမာရွတ်မြို့နယ်၊ လှည်းတန်းခုံကျော်တံတားပေါ် ရပ်တန့်ထားသည့် ၎င်း၏ကိုယ်ပိုင်ကားပေါ်တွင် ကားဘောနက် အဖုံးပေါ်တွင် သာသနာ့အလံနှင့် ကားနောက်ဘက် လေကာမှန်တွင် မြန်မာနိုင်ငံအလံကပ်ထားပြီး ကားပေါ်တွင် တပ်မတော်အား ညစ်ညမ်းစွာပြောဆိုထားသော စာသားများကို မှတ်ဆေးတွေနဲ့ ရေးထားခြင်းဖြစ်၏။

ဇေး(မြန်မာ)

စရုံငွေမပေးလို့ဆိုပြီး ကျွန်မယောကျ်ား ရင်ဘတ်ကို အုဘ်ခဲနဲ့ထု အခုဆေးရုံမှာ သေသွားလို့ အရေးယူပေးပါလို့ ဇနီးက ရဲတိုင်

မေလ ၁၀ ရက်နေ့က ရန်ကုန်တိုင်းဒေသကြီး တိုက်ကြီးမြို့နယ်၊ အုတ်ပုံစုရပ်ကွက်၊ ယုဇန ၅ လမ်းနေ ကိုကိုဇော်သည် တစ်ရပ် ကွက်တည်းနေ ကိုအောင်မင်းထံ ည ၈ နာရီအချိန်ခန့်က သွားရောက်ပြီး ကန်ထရိုက်က အုတ်ဖိုးကြွေးငွေကျပ် ၆၀၀၀ တောင်းခိုင်းလိုက်ကြောင်းပြောပြီးတောင်းရာမပေးသည့်အတွက် စကားများပြီး ကိုကိုဇော်က ကိုအောင်မင်းရင်ဘတ်ကို အုတ်ခဲနှင့် ထုလိုက်ရာ ဒဏ်ရာရပြီး တိုက်ကြီးဆေးရုံတွင် ဆေးကုသမှုခံယူရင်း သေဆုံးသွား၏။

ထိုဖြစ်စဉ်ကြောင့် သေဆုံးသူ၏ဇနီးဖြစ်သူမှ ရဲစခန်းသို့သွားရောက်တိုင်ကြားသဖြင့် တိုက်ကြီးမြို့မရဲစခန်းမှ ကိုကိုဇော်(၃၃)နှစ်အား (ပ)၂၁၆/၂၀၁၆ ပြစ်မှုပုဒ်မ ၃၀၂ ဖြင့် အရေးယူထားကြောင်း သိရ၏။

ကိုရွှေမန်း(အင်းစိန်)

လင်မယားအဖြစ် ၁၁ နှစ် ချစ်ခဲ့ပြီး (၈)နှစ်အရွယ် ကလေးရမှ အိမ်ပေါ်ကနှင်ချပြီး နောက်မိန်းမယူတဲ့လင် ရင်နာတယ်ဆိုပြီးတိုင်

ရန်ကုန်တိုင်းဒေသကြီး မှော်ဘီမြို့နယ်၊ ထိန်စွန်းကျေးရွာနေ ဆွေပိုင်(၃၀)နှစ်(ကျပန်းအလုပ်သမား)နှင့် သုံးခွမြို့နယ်နေ အသက်(၂၉)နှစ်အရွယ် အမျိုးသမီးတို့သည် ၁၁ နှစ်ကြာ ပေါင်းသင်းနေလာခဲ့ရာမှ ယခု(၈)နှစ်အရွယ် သားတစ်ယောက်ရမှ အိမ်ပေါ်ကနှင်ချပြီး နောက်မိန်းမယူသွားလို့ တိုင်ကြားလာ၏။

ဖြစ်စဉ်မှာ သုံးခွမြို့နယ်နေ မ×××× (၂၉)နှစ်သည် ထိန်စွန်းကျေးရွာ၊ မှော်ဘီမြို့နယ်နေသူနှင့် ပေါင်းသင်းခဲ့သည်မှာ ၁၁ နှစ်ကြာခဲ့ပြီဖြစ်ကြောင်း၊ ထိုသို့ အကြင်လင်မယားအဖြစ် ပေါင်းသင်းနေရာမှ ၈ နှစ်ကျော် သားတစ်ယောက်ရခဲ့ပြီးနောက် ၂၀၁၅ ခုနှစ်တွင် မ××××တို့ သားအမိသည် ဆွေပိုင်နှင့်အတူ မှော်ဘီမြို့နယ်၊ ထိန်စွန်းကျေးရွာသို့ လိုက်နေကြ၏။

ထိုသို့လိုက်နေစဉ် ၂၀၁၅ ခုနှစ်တွင် ဆွေပိုင်မှာ အိမ်ထောင်ရေးဖောက်ပြန်နေကြောင်း သိရသဖြင့် မေးမြန်းရာ ဆွေပိုင်မှ စိတ်ဆိုးပြီး ၎င်းတို့သားအမိအား အိမ်ပေါ်မှ အတင်းနှင်ချလိုက်၏။ နှင်ချခံရသူ သားအမိနှစ်ယောက်မှာ သုံးခွသို့ပြန်နေကြစဉ် ၂၀၁၆ ခုနှစ် ဧပြီလ ၂၄ ရက်နေ့တွင် ဆွေပိုင်မှာ နောက်အိမ်ထောင်ထပ်ပြုလိုက်ကြောင်း ကြားသဖြင့် အစ်ကိုဖြစ်သူအား သွားရောက်စုံစမ်းခိုင်းရာ အမှန်တကယ် နောက်အိမ်ထောင်ပြု ပေါင်းသင်းနေကြောင်း သိလိုက်ရ၏။

ထို့ကြောင့် မ××××က သက်ဆိုင်ရာ ရဲစခန်းသို့ တိုင်ကြားရာ သုံးခွမြို့မရဲစခန်းမှ (ပ)၁၇၉/၂၀၁၆ တစ်လင်တစ်မယားစနစ် ကျင့်သုံးခြင်းဆိုင်ရာဥပဒေပုဒ်မ ၁၃ ဖြင့် အမှုဖွင့်အရေးယူ ဆောင်ရွက်ထားကြောင်း သိရ၏။

တကဖ(သုံးခွ)

❖ ❖ ❖

ရန်ဖြစ်စိတ်ဆိုးပြီး ယောကျ်ားဖြစ်သူဝတ်တဲ့ အတွင်းခံဘောင်းဘီမှာ အဆိပ်သုတ်ထားလိုက်တာကြောင့် ယောကျ်ားအင်္ဂါ ပုပ်သိုးပြီး မခံစားနိုင်လို့ ဆေးရုံပြေး

ဒီဖြစ်ရပ်လေးက ဆန်းပါတယ်။ လင်မယားရန်ဖြစ်ပြီး လင်ဖြစ်သူကို ဘာမှမပြောဘဲ သူ့သဘောနဲ့ လင်ဝတ်မည့် အတွင်းခံဘောင်းဘီကို အဆိပ်ခတ်တာပြီးပေးဝတ်ရာမှ ယောကျ်ားဖြစ်သူရဲ့ အင်္ဂါပုပ်ပွပြီး ဒုက္ခမျိုးစုံနဲ့ ဆေးရုံပြေးရသည့်အဖြစ်တစ်ခု တရုတ်ပြည်တွင် ဖြစ်သွား၏။

ဖြစ်စဉ်မှာ တရုတ်နိုင်ငံ၊ ဟန်ကျိုးမြို့ရှိ အသက် ၅၀ အရွယ် ကျန်ဆိုသော အမျိုးသားသည် ဇနီးဖြစ်သူနှင့် စကားများ ရန်ဖြစ်ခဲ့၏။

ထိုသို့ဖြစ်ပြီးနောက်နေ့တွင် သမီး မင်္ဂလာဆောင်ရာ သွားဖို့အတွက် အမျိုးသမီးက ပြုံးရွှင်စွာနှင့် လင်ယောကျ်ားကို အဝတ်အစားဆင်ပေးလိုက်၏။

ဘာမှမသိတဲ့ မင်းသားက သူ့ဇနီး သူ့ကိုဆင်ပေးတဲ့ မင်္ဂလာပွဲသွား အဝတ်အစားများကို ဝတ်ဆင်သွားပြီး မင်္ဂလာဆောင်ကအပြန် နောက်တစ်နေ့တွင် နေရတာတစ်မျိုးကြီးဖြစ်ပြီး ရက်ပိုင်းတိုတို အတွင်းမှာ အလိုလို သူ့ယောကျ်ားအင်္ဂါမှာ ပုပ်သိုးလာတော့သည်ဟုဆို၏။ ထိုသို့ဖြစ်ပြီး မနေနိုင်မထိုင်နိုင်ဖြစ်ကြောင်း မယားကို ပြောပြသဖြင့် မယားက ဆေးရုံလိုက်ပို့ စစ်ဆေးရာမှာ ဘောင်းဘီမှာ အဆိပ်ခတ်ထားကြောင်း သိရ၏။ ရဲကစစ်ဆေးရာ မယားက ကျွန်မ သူ့ကိုအရမ်းစိတ်ဆိုးလို့ သူဝတ်မယ့်အတွင်းခံဘောင်းဘီကို အဆိပ်ထည့်လျှော်ပြီး သူ့ကိုပေးဝတ်လိုက်ကြောင်း ပြောပြလိုက်သည့်သတင်း The Straits Time ၌ ပါရှိလာ၏။

ညီညီကျော်(ဆေး)

www.free4reader.com

မြောက်ပိုင်းခရိုင်(အထူး)မှုခင်းနှိမ်နင်းရေးအဖွဲ့က လှည့်ကင်းဆောင်ရွက်စဉ်

ပြစ်ချက်ဟောင်းရှိသူအား မသင်္ကာစစ်ဆေးရာမှ ဆိုင်ကယ်ခိုးမှုများပေါ်လာ

၅-၄-၂၀၁၆ ရက်နေ့ ညနေ ၆ နာရီအချိန်ခန့်တွင် တရားလို ရဲဒုတပ်ကြပ်စည်သူအောင်သည် ရဲတပ်ဖွဲ့ဝင်များနှင့်အတူ လှည့်ကင်းဆောင်ရွက်နေစဉ် လှိုင်သာယာမြို့နယ်၊ ၁၂ ရပ်ကွက်၊ ရွှေဝါထွန်း(၁)လမ်းမပေါ်တွင် ထိန်လင်း(ခ)ပီချေးဆိုသူအား အနက်ရောင် JLM အမျိုးအစားဆိုင်ကယ်တစ်စီးနှင့်အတူ မသင်္ကာဖွယ်တွေ့ရှိ၍ စစ်မေးရာ ပိုင်ဆိုင်ကြောင်း ခိုင်လုံစွာပြောဆိုပြသနိုင်ခြင်းမရှိသဖြင့် တစ်နေရာရာမှ ခိုးယူရရှိလာသော ဆိုင်ကယ်ဟု မသင်္ကာ၍ စစ်ဆေးအရေးယူပေးရန် တိုင်တန်းမှုဖြစ်သည်။

မြောက်ပိုင်းခရိုင်ရဲတပ်ဖွဲ့မှူးရုံး၊ မှုခင်းနှိမ်နင်းရေးဌာနမှ ရဲအုပ်တင်ဌေးနိုင်ခေါင်းဆောင်သော ဒုရဲအုပ်အောင်မြင့်သိန်း၊ ရဲတပ်ကြပ်ကျော်သင်း၊ ရဲတပ်ကြပ်အေးမင်းထူးတို့သည် ဒေါင်ကြီးနယ်မြေရဲစခန်းမှ (ပ)၂၁၄/၂၀၁၆ ပြစ်မှုပုဒ်မ ၃၇၉/၅၄ အမှုမှ တရားခံထိန်လင်း(ခ)ပီချေးမှာ ဆိပ်ကမ်းမြို့နယ်တရားရုံး၊ ပြစ်မှုကြီးအမှတ် ၂၇၅/၂၀၁၃၊ ပြစ်မှုပုဒ်မ ၃၇၉ ဖြင့် ထောင်ဒဏ် ၂ နှစ်၊ ဒဂုံမြောက်မြို့နယ်တရားရုံး၊ ပြစ်မှုကြီးအမှတ် ၆၇၅/၂၀၁၃ ပြစ်မှုပုဒ်မ ၃၇၉ ဖြင့် ထောင်ဒဏ် ၁နှစ်၊ ၆လ ကျခံခဲ့ဖူးသော ပြစ်ချက်ဟောင်းရှိသူဖြစ်ပြီး ဆိုင်ကယ်ခိုးမှုများ ကျူးလွန်ထားကြောင်း သတင်းအရ ၂၁-၄-၂၀၁၆ ရက်နေ့တွင် မြောက်ပိုင်းခရိုင်ရဲတပ်ဖွဲ့မှူးရုံးသို့ ခေါ်ယူ၍ အခြားခိုးမှုများနှင့် တိုက်ဆိုင်စစ်ဆေးခဲ့ရာ

၎င်းသည် ၂၀၁၅ ခုနှစ် နိုဝင်ဘာလ ရက်မမှတ်မိ နေ့လယ်ပိုင်းတွင် အင်းစိန်မြို့နယ်၊ အင်းစိန်ဈေးရှေ့တွင်ရပ်ထားသော Kenbo-125 အဖြူ/အနက်ကြားရောင် ဆိုင်ကယ်တစ်စီးအား ခိုးယူခဲ့ပြီး တစ်ရပ်ကွက်တည်းနေ ကိုအောင်မျိုးထွန်း မှတစ်ဆင့် ကိုရဲမင်း(ခ)ကိုရဲထံတွင် ငွေကျပ် ၁၇၀၀၀၀ ဖြင့် ရောင်းချခဲ့သည်။

ထို့ပြင် ၎င်းသည် ၂၀၁၅ ခုနှစ် အောက်တိုဘာလ ရက်မမှတ်မိ နေ့လယ်ပိုင်းတွင် အင်းစိန်မြို့နယ်၊ ပေါက်တောလမ်းဆုံအနီး လက်ဖက်ရည်ဆိုင်ရှေ့တွင် ရပ်ထားသော အဖြူ/အညိုရောင် ဆိုင်ကယ်တစ်စီးအား ခိုးယူခဲ့ပြီး တစ်ရပ်ကွက်တည်းနေ ကိုအောင်မျိုးထွန်းမှတစ်ဆင့် ကိုရဲမင်း(ခ)ကိုရဲထံတွင် ငွေကျပ် ၁၅၀၀၀၀ ဖြင့် ရောင်းချခဲ့သည်။

၎င်းနောက် ၂၀၁၅ ခုနှစ် အောက်တိုဘာလ ရက်မမှတ်မိ နေ့လယ်ပိုင်းတွင်လည်း အင်းစိန်မြို့နယ်၊ မြို့သစ်ဈေးရှေ့တွင် ရပ်ထားသော Taryan CZI-125 အနီရောင် ဆိုင်ကယ်တစ်စီးအား ခိုးယူခဲ့ပြီး တစ်ရပ်ကွက်တည်းနေ ကိုအောင်မျိုးထွန်းမှတစ်ဆင့် ကိုရဲမင်း(ခ)ကိုရဲထံတွင် ငွေကျပ် ၁၉၀၀၀၀ ဖြင့် ရောင်းချခဲ့ကြောင်း အသီးသီး စစ်ဆေးသိရှိရသည်။

ထိုသို့စစ်ဆေးပေါ်ပေါက်ချက်အရ ၎င်းခိုးယူရောင်းချခဲ့သော ဆိုင်ကယ် ၃ စီးအား ပြန်လည်သိမ်းဆည်းရမိသဖြင့် သက်ဆိုင်ရာရဲစခန်းသို့ လွှဲပြောင်းပေးပို့ပြီး အရေးယူပေးရန် ဒုရဲအုပ်အောင်မြင့်သိန်းက တရားလိုပြုလုပ်တိုင်တန်းခဲ့ရာ သက်ဆိုင်ရာ အင်းစိန်မြို့မရဲစခန်းမှ (ပ)၇၆၁/၂၀၁၆၊ (ပ)၇၇၁/၂၀၁၆၊ (ပ)၇၇၂/၂၀၁၆၊ ပြစ်မှုပုဒ်မ ၃၇၉/၅၄ တို့ဖြင့် အမှုဖွင့်ပြီး ပြစ်မှုကျူးလွန်သူ ထိန်လင်း(ခ)ပီချေး(၃၁)နှစ်၊ ၇ နံပါတ်ဆန်စက် လမ်း၊ နယ်မြေ ၁၇၊ ရွာမအနောက်ရပ်ကွက်၊ အင်းစိန်မြို့နယ်နေသူအား လိုအပ်သည့်စစ်ဆေးမှုများဆောင်ရွက်လျက်ရှိကြောင်း သိရသည်။

အတာ(မှုခင်း)

ခွေးကိုက်ထားသည့်ဒဏ်ရာဟု ယူဆရသောဒဏ်ရာဖြင့် ကလေးငယ်တစ်ဦးသေဆုံး

အောင်လံမြို့နယ်တွင် ခွေးဆွဲထားသည့် ဒဏ်ရာဟုယူဆရသော ဒဏ်ရာများဖြင့် ကလေးငယ်တစ်ဦး သေဆုံးမှု ဧပြီလ ၂၀ ရက်နေ့ နံနက်ပိုင်းက တွေ့ရှိခဲ့ကြောင်း သိရသည်။

ဖြစ်စဉ်မှာ ၂၀-၄-၂၀၁၆ ရက်နေ့ နံနက် ၇ နာရီအချိန်ခန့်က အောင်လံမြို့နယ်၊ ဖဲကန်ကျေးရွာအုပ်စု၊ မင်းကန်(မြောက်) ကျေးရွာအုပ်ချုပ်ရေးမှူး ဦးသိန်းစိုးမှ ၎င်းရွာ၏မြောက်ဘက် ကိုက် ၅၀၀ ခန့်အကွာ ဦးရန်ရှင်း၏လယ်ကွက်မြောက်ဘက်အစပ်တွင် မောင်ထင်လင်းကျော် (၂)နှစ်(၆)လ၊ မင်းကန်ကျေးရွာနေသူမှာ ယာဘက်ဒူးနှင့် ယာပေါင်တို့တွင် ခွေးဆွဲထားသည့် ဒဏ်ရာဟုယူဆရသော ဒဏ်ရာများဖြင့် သေဆုံးနေကြောင်း သတင်းပေးချက်အရ ဒုရင်ဗိုလ်နယ်မြေ ရဲစခန်းမှူး ရဲအုပ်သန်းစိုးဝင်းနှင့်အဖွဲ့ သွားရောက်စစ်ဆေးခဲ့ခြင်းဖြစ်သည်။ မောင်ထင်လင်းကျော်အား ဦးခေါင်းအနောက်ဘက်သို့ ခေါင်းပြုပြီး မှောက်လျက်အနေအထားဖြင့် ယာဘက်ဒူးနှင့် ယာပေါင်တို့တွင် ပွန်းခြစ်စုတ်ပြဲဒဏ်ရာများဖြင့် သေဆုံးနေသည်ကိုတွေ့ရှိခဲ့ပြီး မောင်ထင်လင်းကျော်မှ ဧပြီ ၁၉ ရက်နေ့ မွန်းလွဲ ၁၂ နာရီခွဲအချိန်ခန့် နေအိမ်တွင် ဆော့ကစားနေစဉ် ပျောက်ဆုံးသွားခဲ့သဖြင့် လိုက်လံရှာဖွေရာ တွေ့ရှိခြင်းမရှိဘဲ ဧပြီ ၂၀ ရက်နေ့ နံနက်ပိုင်းတွင် ထပ်မံရှာဖွေခဲ့ရာမှ တွေ့ရှိခဲ့ခြင်းဖြစ်ပြီး ၎င်းမှာ အကြောတက်ရောဂါရှိကြောင်း အမှုစစ်၏ စစ်ဆေးချက်အရ သိရသည်။ "ကလေးငယ် ဘာကြောင့်သေဆုံးရခြင်းဖြစ်ကြောင်း စစ်ဆေးနေပါတယ်"ဟု ဒုရင်ဗိုလ်နယ်မြေရဲစခန်းမှူး အမှုစစ်ရဲအုပ်သန်းစိုးဝင်းမှ ပြောကြားခဲ့သည်။

ကလေးသေဆုံးခြင်းနှင့်ပတ်သက်၍ အောင်လံမြို့နယ်၊ ဒုရင်ဗိုလ်နယ်မြေရဲစခန်းမှ သေမှုသေခင်းအမှတ်စဉ် ၁/၂၀၁၆ ဖြင့် အမှုဖွင့်ထားကြောင်း သိရသည်။

သတင်းထောက်သိန်းညွန့်

သားအပန်စ်ယောက် အရက်အတူထိုင်သောက်ရင်း စကားများရန်ဖြစ်ရာမှ သားဖြစ်သူက ခေါင်းကို ကျောက်ခဲနဲ့ထုလိုက်လို့ ဖခင်သေဆုံး

မကွေးတိုင်းဒေသကြီး၊ မင်းဘူးမြို့နယ်၊ ဆင်ခေါင်းကျေးရွာတွင် အရက်အတူသောက်ပြီး စကားများရန်ဖြစ်ရာမှ ကျောက်ခဲနှင့်ထုသဖြင့် အမျိုးသားတစ်ဦး သေဆုံးမှုဖြစ်ပွားကြောင်း သိရသည်။

ဖြစ်စဉ်မှာ ၁၁-၄-၂၀၁၆ ရက်နေ့ နံနက် ၁၀ နာရီခွဲအချိန်ခန့်တွင် ဦးတင်ထွန်း(၄၅)နှစ်၊ ကျေးရွာအုပ်ချုပ်ရေးမှူး၊ ဆင်ခေါင်းကျေးရွာ၊ မင်းဘူးမြို့နယ်နေသူသည် ကျေးရွာရှိ မင်္ဂလာဆောင်တစ်ခုတွင် ညှိခံနေစဉ် ဦးတင်ထွန်း၏ယောက်ဖ ကိုမောင်ဦး ရောက်လာပြီး ဦးလှရွှေ(၆၃)နှစ်၊ ကျပန်း၊ ဆင်ခေါင်းကျေးရွာနေသူသည် ၎င်း၏အိမ်ဝိုင်းအတွင်း နောက်ဖေးမန်ကျည်းပင်အောက်တွင် သေဆုံးနေကြောင်း ပြောပြသိရှိရသဖြင့် သွားရောက်ကြည့်ရှုရာ သေဆုံးသူဦးလှရွှေမှာ မျက်နှာနှင့်ဦးခေါင်းတို့တွင် ဖူးရောင်ညိုမည်းဒဏ်ရာ၊ ပါးစပ်နှင့်နှာခေါင်းတို့မှ သွေးများထွက်လျက် သေဆုံးနေသည်ကို တွေ့ရှိခဲ့ရသည်ဆိုသည်။

သို့ဖြင့် ပတ်ဝန်းကျင်အား မေးမြန်းစုံစမ်းရာ ၁၀-၄-၂၀၁၆ ရက်နေ့ ည ၈ နာရီ အချိန်ခန့်တွင် သေဆုံးသူဦးလှရွှေနှင့် ၎င်း၏သားဖြစ်သူသိန်းစိုး(၃၅)နှစ်မှာ အရက်အတူသောက်စားရာမှ စကားများရန်ဖြစ်ပြီး သိန်းစိုးမှ ဖခင်ဖြစ်သူ ဦးလှရွှေအား ကျောက်ခဲနှင့်ထု၍ ထွက်ပြေးသွားကြောင်း သိရသဖြင့် ကျေးရွာအုပ်ချုပ်ရေးမှူးအဖွဲ့နှင့် ကျေးရွာလူငယ်အဖွဲ့တို့မှ လိုက်လံဖမ်းဆီးရာ မုတ္တောကျေးရွာအနီး လယ်တောတွင် ဖမ်းဆီးရမိခဲ့ကြောင်း သိရသည်။

သို့ဖြစ်၍ သိန်းစိုးအားအရေးယူပေးရန် ၁၁-၄-၂၀၁၆ ရက်နေ့ မွန်းလွဲ ၁၂ နာရီခွဲအချိန်တွင် ဦးတင်ထွန်းမှ တရားလိုပြုလုပ်တိုင်တန်းသဖြင့် မင်းဘူးမြို့နယ်၊ စကုနယ်မြေရဲစခန်းမှ (ပ)၅၃/၂၀၁၆ ပြစ်မှုပုဒ်မ ၃၀၂ အရ အရေးယူဆောင်ရွက်ထားကြောင်း သတင်းရရှိသည်။

MKZ(မကွေး)

နှစ်ကိုယ်တူချစ်သမျှ စိတ်တိုင်းကျ အလိုကျဖြစ်စေဖို့

(အိမ်အရောက်ပို့ ဟောစာတမ်း/ယတြာအစီအရင်)

- ချစ်သူ/ခင်ပွန်းမှ မိမိမှလွဲပြီး အခြားတစ်ယောက်အပေါ် စိတ်မရောက်စေဖို့။
- ချစ်သူ/ခင်ပွန်းမှ မိမိပြောစကားများ အလွယ်တကူ နားဝင်အောင်မြင်စေဖို့။
- အပေါင်းအသင်း အလောင်းအစား မူးယစ်ဆေးဝါးလျှော့ကာ ခြေငြိမ်အိမ်မြဲစေဖို့။
- ချစ်သူ/ခင်ပွန်းမှ ရှာဖွေရသမျှ အကုန်အပ်စေဖို့။
- ဆင်းသွားသူ/အဆက်ဖြတ်သွားသူ ပြန်လာစေဖို့/ပြန်ဆက်သွယ်လာစေဖို့။
- နောက်တစ်ယောက်နှင့် ရှုတ်ထွေးနေခြင်းများ ပြီးပြတ်ကင်းရှင်းစေဖို့။
- အချစ်ရေး၊ အိမ်ထောင်ရေးပူပူဆူဆူ ပြဿနာများ ကင်းဝေးအေးရှင်းစေဖို့။

"အောင်မြင်မှုအပေါင်း သရဖူဆောင်းစေဖို့"

အောင်လံထူဆရာဟိန်း(BA,Eco)နှင့် ဆက်သွယ်ကြပါစို့

အမှတ်(၃၉/ခ)၊ သခင်ဝစိန်လမ်း၊ (၃၀)ရပ်ကွက်၊ မြောက်ဒဂုံ၊ ရန်ကုန်၊ ပင်လုံလမ်းမကြီးအတိုင်း စစ်တောင်းလမ်းမှတ်တိုင်ဆင်း၍ ဆိုက်ကားစီးပြီး ဝင်ခဲ့ပါ။ ဖုန်း ၀၉ ၇၃၁၈၇၆၃၇၊ ၀၉ ၇၉၈၇၀၂၁၈၁၊ ၀၉ ၄၀၁၆၅၇၇၂၆(Viper Phone)

♥ သားသမီးတို့ ဘဝတက်လမ်းမှန်ဖို့ ထိန်းသိမ်းဆုံးမနိုင်စေရန် ဘာလုပ်သင့်လဲ ♥

- စာကို စိတ်မဝင်စားဘဲ ဖုန်း၊ ဂိမ်း၊ အင်တာနက်တို့သာ အာရုံစိုက်နေပါသလား
- မိဘဘာပြောပြော အကောင်းမထင် အကောင်းမမြင်ဘဲ ဘေးစကားသာ နားဝင်နေလား
- ပညာသင်ချိန် ဘဝအတွက် အာရုံမစိုက်ဘဲ အချစ်ရေးကြောင့်သာ အချိန်ကုန်နေပါသလား
- အရက်သေစာ၊ ဆေးလိပ်၊ မူးယစ်ဆေးတစ်ခုခုကို အလွန်အကျွံစွဲလန်းနေပါသလား
- လူကြီးမိဘပေါ် ရိုသေကိုင်းရှိုင်းရမှန်းမသိဘဲ ပြန်ပြောကန့်လန့်တိုက် အရွဲ့တိုက်နေလား

စသည့်ပြဿနာတစ်ခုခုကြောင့် ပြောဆိုထိန်းသိမ်းရခက်နေသော သားသမီးတို့အပေါ် ဘယ်လိုထိန်းသိမ်းရမလဲသိချင်သော မိဘများအတွက်

ဆရာမ ထက်နွေးဝန်း LLB, LLM, DBL, DML

(အ မျိုး သ မီး သီး သန့် လ ကွ ထာ ပေ ဒင် ဟော ခန်း)

တိုက်-၄၀၊ အခန်း G-2၊ ဦးဝိစာရလမ်းမပေါ်၊ မဟာမြိုင်အိမ်ရာ၊ ၄၁-ရပ်ကွက်၊ မြောက်ဒဂုံ၊

ဖုန်း - ၀၉ ၅၁ ၆၄၃ ၂၆၊ ၀၉ ၇၃ ၁၀၆ ၁၇၀၊ ၀၉ ၄၃၀ ၉၄ ၇၀၆

www.free4reader.com

လမ်းလျှောက်လာတဲ့ အမျိုးသမီး ၂ ဦး နောက်လိုက်ပြီး လည်ပင်းမှာဆွဲထားတဲ့ ရွှေဆွဲကြိုးအား လုယူထွက်ပြေး

မန္တလေးတိုင်းဒေသကြီး ပြည်ကြီးတံခွန်မြို့နယ်၊ မြို့မရဲစခန်းအပိုင် နယ်မြေအတွင်း ၁၈-၄-၂၀၁၆ ရက်နေ့က လမ်းလျှောက်လာသူ အမျိုးသမီးနှစ်ဦးနောက်မှ ဆိုင်ကယ်တစ်စီးဖြင့် အမျိုးသားတစ်ဦး လိုက်၍ အမျိုးသမီးတစ်ဦး၏ လည်ပင်း၌ ဆွဲထားသော ရွှေဆွဲကြိုးအား လုယူထွက်ပြေးမှု ဖြစ်ပွားခဲ့ကြောင်း သတင်းရရှိသည်။

ဖြစ်စဉ်မှာ ၁၈-၄-၂၀၁၆ ရက်နေ့ မွန်းတည့် ၁၂ နာရီအချိန်ခန့်တွင် မမေဇင်ထိုက်(၃၀)နှစ်၊ (၈)ရပ်ကွက်၊ ပြည်ကြီးတံ ခွန်မြို့နယ်နေသူသည် အစ်မဖြစ်သူ မဇင်မာခိုင်နှင့်အတူ ပြည်ကြီးတံခွန်မြို့နယ်၊ (၈)ရပ်ကွက်၊ (၅၁)လမ်းအတိုင်း နေအိမ်သို့ လမ်းလျှောက်ပြန်လာရာ ၅၁ လမ်းနှင့် တပင်ရွှေထီးလမ်းကြားရောက်ရှိစဉ် နံပါတ်မပါ YAMAHA DT ဆိုင်ကယ်မောင်းနှင်လာသည့် အမျိုးသားတစ်ဦးက ၎င်းတို့အနီးအရောက် အရှိန်လျှော့၍ မမေဇင်ထိုက်၏ လည်ပင်း၌ဆွဲထားသော အလေးချိန်(၈)ပဲခန့်ရှိ ရွှေဆွဲကြိုး (ရွှေဆွဲပြားတစ်ခုပါ)အား ဆွဲယူ၍ မောင်းနှင်ထွက် ပြေးသွား ခဲ့သည်ဆို၏။

ထို့နောက် မမေဇင်ထိုက်က အော်ဟစ်အကူအညီတောင်းခံသဖြင့် အနီးပတ်ဝန်းကျင်ရှိ ပြည်သူများနှင့် လှည့်ကင်းတာဝန်ဆောင်ရွက်နေသည့် ပြည်ကြီးတံခွန်မြို့မရဲစခန်းမှ ဒုရဲအုပ်ဝင်းညွန့်အောင်နှင့် ရဲတပ်ဖွဲ့ဝင်တို့က လိုက်လံဖမ်းဆီးရာ (၈၂)ရပ်ကွက်၊ ၄၉×၅၀ လမ်းကြား အမှတ်(၆)ရေဆိုးပစ်မြောင်းနှင့် မယ်တော်ရှုရွာအနီးရှိ လယ်ကွင်းအတွင်း၌ ဆွဲကြိုးလုယူသူ ရဲမင်းထွန်း(၃၃)နှစ်၊ တောင်ယာလုပ်၊ ဟိုပုန်းရပ်ကွက်၊ နမ့်ဆန်မြို့နယ်နေသူအား သက်သေခံရွှေဆွဲကြိုး၊ နံပါတ်မပါ YAMAHA DT ဆိုင်ကယ်တစ်စီးနှင့်အတူ ဖမ်းဆီးရမိခဲ့သည်ဆို၏။

သို့ဖြစ်ပါ၍ ဆွဲကြိုးလုယူသူ ရဲမင်းထွန်း(၃၃)နှစ်အား ဥပဒေနှင့်အညီ အရေးယူပေးပါရန် မမေဇင်ထိုက်က တရားလိုပြုလုပ်တိုင်တန်းသဖြင့် ပြည်ကြီးတံခွန်မြို့မရဲစခန်းမှ (ပ)၁၇၄/၂၀၁၆ ပြစ်မှုပုဒ်မ ၃၈၂ ဖြင့် အမှုဖွင့်ဖမ်းဆီးစစ်ဆေးလျက်ရှိကြောင်း သတင်းရရှိသည်။

ကျားပေါက်(မန္တလေး)

သုံးဘီးဆိုင်ကယ်ပေါ် လိုက်ပါလာသူတစ်ဦး ပြုတ်ကျသေဆုံး

ပဲခူးတိုင်းဒေသကြီး ပြည်ခရိုင်၊ ပန်းတောင်းမြို့နယ်၊ ဥသျှစ်ပင်နယ်မြေရဲစခန်းအပိုင် အမှတ်(၁၃)ယာဉ်ထိန်းရဲတပ်ဖွဲ့မှူးရုံး ပြည်မြို့မှ ဒုရဲအုပ်ကျော်စိုးဦးသည် ယာဉ်စည်းကမ်း လမ်းစည်းကမ်းဆောင်ရွက်နေစဉ် ဥသျှစ်ပင်ဆေးရုံသို့ သုံးဘီးဆိုင်ကယ်ပေါ်မှပြုကျပြီး ဒဏ်ရာရရှိသူလူတစ်ဦး ရောက်ရှိနေကြောင်း သတင်းရရှိပြီး ဥသျှစ်ပင်နယ်မြေရဲစခန်းမှ ဒုရဲအုပ်သန်းဝင်း၊ သက်သေ ဦးထွန်းထွန်း(၄၀)နှစ်၊ ရပ်သာကျေးရွာ/အုပ်စု၊ ပန်းတောင်းမြို့နယ်နေသူတို့နှင့်အတူ သွားရောက်စစ်ဆေးခဲ့ကြသည်။

စစ်ဆေးချက်အရ ၂၅-၃-၂၀၁၆ ရက်နေ့တွင် ပန်းတောင်းမြို့နယ်၊ လဲရွာအုပ်စု/လဲရွာရှိ မဟာ်ရာဘနာကျော် ဇက်သုံးဆီအရောင်းဆိုင်တွင် ဆီဝင်ထည့်ပြီး ပြန်ထွက်လာစဉ် တောင်ကုတ်ဘက်မှ ပြည်ဘက်သို့ တင်မိုးအောင်(၂၅)နှစ် သုံးဘီးမော်တော်ယာဉ်မောင်း၊ ပြည်တော်သာရပ်ကွက်၊ ဥသျှစ်ပင်မြို့နေသူ မောင်းနှင်လာသည့် ၉၅/xxxx နံပါတ်ပါ Xikandabo အမျိုးအစား အနီရောင်သုံးဘီးဆိုင်ကယ်မှာ မဟာ်ရာဘနာကျော်ဇက်သုံးဆီ အရောင်းဆိုင်ရှေ့လမ်းမပေါ်တွင် ပြည်-တောင်ကုတ်ကားလမ်း၊ မိုင်တိုင်အမှတ် ၁၈/၅-၆ အရောက်တွင် ယာဉ်မောင်း၏ ထိုင်ခုံအောက်တွင် ထိုင်လိုက်လာသူ ဦးထွန်းတင့်(၈၂)နှစ်၊ သာယာသစ်ကျေးရွာ၊ ကွန်းမီအုပ်စု၊ ပန်းတောင်းမြို့နယ်နေသူမှာ သုံးဘီးယာဉ်ပေါ်မှပြုတ်ကျပြီး ဝဲလက်ကောက်ဝတ်ပေါက်ပြဲ၊ ဦးခေါင်းနောက်စေ့ဒဏ်ရာများရရှိပြီး ဥသျှစ်ပင်တိုက်နယ်ဆေးရုံသို့ ရောက်ရှိလာပြီး ဒဏ်ရာပြင်းထန်သဖြင့် ဆေးကုသနေစဉ် သေဆုံးသွားကြောင်း သိရသည်။

သို့ဖြစ်ပါ၍ လူထိခိုက်ဒဏ်ရာရရှိ သေဆုံးသည်အထိ ယာဉ်အားပေါ့ဆစွာ မောင်းနှင်ခဲ့သူ တင်မိုးအောင်အား ယာဉ်(မ)၇/၂၀၁၆ ပြစ်မှုပုဒ်မ ၃၀၄-က ဖြင့် အမှုဖွင့်ပြီး အမှုစစ်အရာရှိ ဒုရဲအုပ်သန်းဝင်းမှ စစ်ဆေးဆောင်ရွက်လျက်ရှိကြောင်း သိရသည်။

ကိုကို(ပန်းတောင်း)

>>> စာမျက်နှာ(၁၅)မှအဆက်

ဖြင့်သည့်ကာလကို ထုတ်ဖယ်မည်ဆိုပါက ကာလစည်းကမ်းသတ် ဥပဒေအပိုဒ် ၂၂ အရ ကာလစည်းကမ်း ၁ နှစ်အတွင်း ကျရောက်မည်ဖြစ်ပြီး ဥပဒေအမှန်ကန်၍ တရားမျှတမှုရှိပါသဖြင့် ယခုလျှောက်ထားမှုအား ခွင့်ပြုရန်မသင့်ပါကြောင်း တင်ပြလျှောက်ထားသည်။

အမှတ်(၃) လျှောက်ထားခံရသူ၏ တရားလွှတ်တော်ရှေ့နေက ယခုအမှုမှာ တရားမနစ်နာမှုအတွက် လျော်ကြေးရလိုကြောင်း စွဲဆိုသောအမှုဖြစ်ပါကြောင်း၊ လျှောက်ထားသူအား ကမာရွတ်မြို့နယ်တရားရုံး ပြစ်မှုကြီးအမှတ် ၆/၂၀၁၁ တွင် တရားစွဲဆိုစစ်ဆေး၍ ၂၀-၉-၂၀၁၁ နေ့တွင် ပြစ်ဒဏ်ချမှတ်ပြီးနောက် တရားမနစ်နာမှု (Tort) အရ ဆက်လက်၍ တရားစွဲဆိုရန် အကြောင်း (Cause of action) ပေါ်ပေါက်ခြင်းဖြစ်ကြောင်း၊ ပြစ်မှုကြောင်းအရ မစွဲဆိုဘဲ တရားမနစ်နာမှုသက်သက်ဖြင့် တိုက်ရိုက်စွဲဆိုမည်ဆိုပါက ကာလစည်းကမ်းသတ်ကို စတင်ရေတွက်ရာတွင် အမှတ်(၃) လျှောက်ထားခံရသူအား အသရေပျက် အရှက်ရစေအောင် ရိုက်နှက်ခဲ့သည့် ၁၁-၁၁-၂၀၁၀ နေ့မှ စတင်ရေတွက်ရမည်ဖြစ်ပါကြောင်း၊ ယခုအမှုသည် ပြစ်မှုကြောင်းအရ တရားစွဲဆိုပြီးနောက်မှ တရားမနစ်နာမှုဖြင့် ဆက်လက်တရားစွဲဆိုခြင်းဖြစ်၍ ပြစ်မှုကြောင်းအရ စီရင်ချက်ချမှတ်သည့် ၂၀-၉-၂၀၁၁ နေ့က စတင်၍ တရားစွဲဆိုရန် အကြောင်းပေါ်ပေါက်ပြီး ကာလစည်းကမ်းသတ်ကို စတင်ရေတွက်ရန်ဖြစ်ကြောင်း၊ ယခုအမှု တရားစွဲဆိုသည့် ၃၀-၁-၂၀၁၂ နေ့တွင် ကာလစည်းကမ်းသတ် ၁ နှစ်ကျော်လွန်ခြင်း မရှိပါသဖြင့် ဤစာချွန်တော်အမိန့် တင်သွင်းလျှောက်ထားမှုအား ပလပ်သင့်ပါကြောင်း တင်ပြလျှောက်လဲသည်။

လျှောက်ထားသူ၏ တရားလွှတ်တော်ရှေ့နေက မူလရုံးအဆိုလွှာနှင့် အချေလွှာတို့အရ လျှောက်ထားသူသည် အမှတ်(၃)လျှောက်ထားခံရသူကိုကျောင်းသူ၊ ကျောင်းသားများရှေ့ ပါးရိုက်ခဲ့၍ လူပုံအလယ်တွင် အရှက်တကွဲ ဖြစ်ခဲ့သည်ဆိုသည့်နေ့သည် ၁၁-၁၁-၂၀၁၀ နေ့ ည ၈ နာရီကျော်ဖြစ်သည်ဟု နေ့ရက်တိတိကျကျဖော်ပြီး ထိုသို့အရှက်တကွဲ အကျိုးနည်းဖြစ်ရခြင်းအတွက် နစ်နာကြေးငွေကျပ်သိန်း ၃၀၀ ရလိုမှုကို ၃၁-၁-၂၀၁၂ နေ့တွင် စွဲဆိုခြင်းဖြစ်ပါကြောင်း၊ ယင်းသို့ လျော်ကြေး(သို့မဟုတ်)နစ်နာကြေးငွေ ရလိုမှုစွဲဆိုလျှင် ကာလစည်းကမ်းသတ် ဥပဒေအပိုဒ် ၂၂ အရ တစ်နှစ်အတွင်း စွဲဆိုရန် ဖြစ်ပါကြောင်း၊ ထိုသို့လူပုံအလယ် ရိုက်နှက်မှုကြောင့် မူလရုံးတရားလိုအနေဖြင့် အရှက်တကွဲဖြစ်ခြင်း၊ ကျောင်းထုတ်ခံရခြင်း၊ ပေးသွင်းထားသည့် ကျောင်းလခငွေဆုံးရှုံးခြင်းတို့ဖြစ်ရသည်ဆိုလျှင်လည်း ရိုက်နှက်သည့် ၁၁-၁၁-၂၀၁၀ နေ့မှစ၍ နစ်နာမှုစတင်၍ ထိုနေ့မှစ၍ တရားစွဲဆိုရန် အကြောင်းပေါ်ပေါက်မည်ဖြစ်ပါကြောင်း၊ မူလခရိုင်တရားရုံးနှင့် တိုင်းဒေသကြီးတရားလွှတ်တော်တို့သည် ပြစ်မှုတရားရုံးက စီရင်ချက်ချမှတ်သည့်နေ့ကို နစ်နာစေသည့်နေ့ဖြစ်သည်ဟု သတ်မှတ်သုံးသပ်ခဲ့ခြင်းသည် ကာလစည်းကမ်းသတ် အက်ဥပဒေအပိုဒ် ၂၂ တွင် ပြဋ္ဌာန်းထားခြင်း မရှိသည်များကို မိမိထင်မြင်ယူဆချက်ဖြင့် ချဲ့ထွင်ဆုံးဖြတ်ရာရောက်ပါကြောင်း၊ ယခုအမှုနှင့်အလားတူဖြစ်ရပ်တူအမှုမျိုးကို တရားရုံးချုပ်(ရန်ကုန်)ကဆုံးဖြတ်ခဲ့သော မောင်ကြည်မြင့်နှင့် ဦးမြင့်နိုင်အမှုတွင် နစ်နာကြေးတောင်းဆိုသည့်အမှုမျိုး၌ ကာလစည်းကမ်းသတ် ရေတွက်ရန်နေ့ရက်ကို ဒဏ်ရာရသည့် (အကျိုးပျက်စီးနစ်နာမှု) ဖြစ်စေသည့်နေ့မှစ၍ ကာလစည်းကမ်းသတ် ရေတွက်ရန်ဟု တိတိကျကျ ဆုံးဖြတ်ထားပါကြောင်း၊ မူလခရိုင်တရားရုံးနှင့် တိုင်းဒေသကြီးတရားလွှတ်တော် ပြင်ဆင်မှုရုံးတို့၏ အမိန့်များသည် အပ်နှင်းထားခြင်းမရှိသော စီရင်ပိုင်ခွင့်ကို မိမိသဘောဖြင့် ထင်မြင်ယူဆ ဆုံးဖြတ်ခဲ့ခြင်းဖြစ်ကြောင်း၊ ကာလစည်းကမ်းသတ်ဥပဒေအပိုဒ် ၂၂ ပါ ပြဋ္ဌာန်းချက်နှင့်အညီ ဆုံးဖြတ်ခဲ့မှုမဟုတ်ကြောင်း ထင်ရှားနေသဖြင့် ယင်းသို့မှားယွင်းဆုံးဖြတ်ချက်အပေါ် ပြင်ဆင်တည့်မတ်ပေးနိုင်ရန်အတွက် ဤတရားမအထွေထွေလျှောက်ထားမှုကို ခွင့်ပြုပေးရန် တင်ပြလျှောက်လဲသည်။

ကာလစည်းကမ်းသတ် အက်ဥပဒေ ပထမဇယား အမှတ်စဉ် ၂၂ တွင် တစ်ဦးတစ်ယောက်သောသူအား အခြားသောနစ်နာမှုဖြစ်စေသည့်အတွက် လျော်ကြေးငွေရလိုမှုကို နစ်နာစေသည့်ရက်ကစ၍ တစ်နှစ်အတွင်း စွဲဆိုရန်သတ်မှတ်ထားသည်။

မူလရုံး၏အဆိုလွှာနှင့် အချေလွှာများတွင် ဖော်ပြချက်များအရ လျှောက်ထားသူက မဆုဝင့်ဝါကို စာသင်ခန်းအတွင်းရှိ ကျောင်းသူကျောင်းသားများ ရှေ့မှောက် လူပုံအလယ်တွင် ၁၁-၁၁-၂၀၁၀ ရက်နေ့ ညပိုင်းက ရိုက်နှက်ခဲ့ခြင်းဖြစ်သည်။ ထိုသို့ အရိုက်ခံရသဖြင့် အသရေပျက် အရှက်ရကာ၊ ဂုဏ်သိက္ခာ၊ ပညာရေး၊ လူမှုရေး၊ ငွေကြေးနစ်နာဆုံးရှုံးရကြောင်းဖြင့် အဆိုပြုစွဲဆိုသည်။ ထို့ကြောင့် လျှောက်ထားသူက မဆုဝင့်ဝါအား နစ်နာစေအောင် ပြုလုပ်သည့်နေ့မှာ ၁၁-၁၁-၂၀၁၀ နေ့ဖြစ်ကြောင်း မြင်သာသည်။

အမှတ်(၃) လျှောက်ထားခံရသူ မဆုဝင့်ဝါ၏ မိခင် ဒေါ်အေးအေးမြင့်က လျှောက်ထားသူ ဒေါက်တာမြင့်အောင်အပေါ် ပြစ်မှုကြောင်းအရ ကမာရွတ်မြို့နယ်တရားရုံး၊ ၂၀၁၁ ခုနှစ် ပြစ်မှုကြီးအမှတ် ၆ တွင် တရားစွဲဆိုခဲ့သည်။ မြို့နယ်တရားရုံးက လျှောက်ထားသူအပေါ် ၁၉-၉-၂၀၁၁ ရက်နေ့တွင် ပြစ်မှုဆိုင်ရာ ဥပဒေပုဒ်မ ၃၂၃ အရ စွဲချက်တင်မြေရှင်းစေရာ အပြစ်ရှိကြောင်း ဝန်ခံခဲ့သည်။ ထို့ကြောင့် ၂၀-၉-၂၀၁၁ နေ့တွင် မြို့နယ်တရားရုံးက လျှောက်ထားသူ ဒေါက်တာမြင့်အောင်အပေါ် ပြစ်မှုဆိုင်ရာဥပဒေပုဒ်မ ၃၂၃ အရ ပြစ်မှုထင်ရှားစီရင်ပြီး ဒဏ်ငွေ ၁၀၀၀၀/- ပေးဆောင်စေရန်နှင့် ပျက်ကွက်က ထောင်ဒဏ် ၁လ ကျခံစေရန် အမိန့်ချမှတ်ခဲ့သည်။ ၂၀-၉-၂၀၁၁ နေ့သည် နာကျင်စေမှုကျူးလွန်ကြောင်း ပြစ်မှုထင်ရှား ပေါ်ပေါက်သဖြင့် အပြစ်ဒဏ်စီရင်ချမှတ်သည့်နေ့သာ ဖြစ်သည်။ လျှောက်ထားသူက အမှတ်(၃)လျှောက်ထားခံရသူကို နာကျင်စေရန် ပြုလုပ်ဆောင်ရွက်ခဲ့သည့်နေ့မဟုတ်ကြောင်း ပေါ်လွင်သည်။

ထို့ကြောင့် အမှတ်(၃)လျှောက်ထားခံရသူအား နစ်နာစေသည့်နေ့ရက်မှာ ၁၉-၉-၂၀၁၁ ရက်နေ့နှင့် ၂၀-၉-၂၀၁၁ ရက်နေ့ဟု သတ်မှတ်ရမည်ဖြစ်ကြောင်း ခရိုင်တရားရုံး၏ ဆုံးဖြတ်ချက်မှာ ဆီလျော်မှန်ကန်ခြင်း မရှိပေ။

ပြစ်မှုဆိုင်ရာတရားရုံး၏ စီရင်ချက်သည် တရားမရုံးနှင့်မသက်ဆိုင်၊ တရားမရုံးအပေါ် အတည်မဖြစ်ပေ။ ထို့အတူ တရားမရုံးမှဆုံးဖြတ်သည့် ဆုံးဖြတ်ချက်တစ်ခုသည် ပြစ်မှုဆိုင်ရာတရားရုံးတွင် အတည်မဖြစ်ပေ။ မင်္ဂလာသုခဆန်စက် လီမိတက်နှင့် ဦးသန်းစိန်အမှု(၂) နှင့် မောင်ဘိုးနွယ်နှင့် မမွှားခြုံအမှု(၃)တို့ကိုကြည့်ပါ။ ရာဇဝတ်ကြောင်းအရ ပြီးစွန်းပေါ်ပေါက်သည်ကို ပြစ်မှုတရားရုံးတွင် စွဲဆိုအရေးယူရန်ဖြစ်ပြီး တရားမကြောင်းအရ နစ်နာစေမှုအတွက် သက်သာခွင့်တောင်းဆိုခြင်းကို တရားမတရားရုံးတွင် လျှောက်ထားစွဲဆိုရန်သာ ဖြစ်သည်။ ရာဇဝတ်ကြောင်းစွဲဆိုပြီးမှ တရားမကြောင်း စွဲဆိုရန် သတ်မှတ်ထားခြင်းမရှိပေ။

စည်းကမ်းသတ်ကာလကုန်ဆုံးပြီးမှ စွဲဆိုတင်သွင်းသော တရားမကြီးမှု စသည်တို့ကို ပလပ်ရမည်ဖြစ်ကြောင်း၊ ကာလစည်းကမ်းသတ်အက်ဥပဒေပုဒ်မ ၃ တွင် ဖော်ပြထားသည်။ ကာလစည်းကမ်းသတ် ဥပဒေကို တရားမျှတမှု၊ သာနာညီမျှမှုနှင့် မှန်မြတ်သော အသိတရားတို့အရ ပယ်ဖျက်ခြင်းမပြုနိုင်ပေ၊ ဆရာဝမ္မပန်ဒတ်နှင့် နာရက်(ရှ)ပန်ဒေးအမှု အေအိုင်၊ အာ A.IR) 1936 (ရန်ကုန်) စာ-၃၀၅

အထက်ပါအကြောင်းများကြောင့် ရန်ကုန်အနောက်ပိုင်းခရိုင်တရားရုံးနှင့် ရန်ကုန်တိုင်းဒေသကြီး တရားလွှတ်တော်တို့က အမှုကို ကာလစည်းကမ်းသတ် မကျော်လွန်ကြောင်း ဆုံးဖြတ်ခဲ့ခြင်းသည် ဥပဒေအရ ညီညွတ်မှန်ကန်ခြင်းမရှိပေ။

အမိန့်တစ်ရပ်သည် အခွင့်အာဏာမရှိဘဲ ချမှတ်ခဲ့သည့်အမိန့်ဖြစ်သည်ဟုလည်းကောင်း၊ အခွင့်အာဏာရှိသည်ထက် ကျော်လွန်ဆုံးဖြတ်ခဲ့သည်ဟုလည်းကောင်း၊ ထိုအမိန့်သည် အပေါ်ယံကြော ကြည့်ရုံဖြင့် ဥပဒေအရ မှားယွင်းချွတ်ချော်ခြင်းဖြစ်နေသည့် အမိန့်တစ်ရပ်ဖြစ်သည်ဟုလည်းကောင်း ပေါ်ပေါက်ပါက စာချွန်တော်အမိန့်ဖြင့် ပြင်ဆင်တည့်မတ်ပေးရမည်ဖြစ်သည်။

ထို့ကြောင့် ဤတရားမအထွေထွေလျှောက်ထားမှုကို စရိတ်နှင့်တကွ ခွင့်ပြုပြီး ရန်ကုန်အနောက်ပိုင်းခရိုင်တရားရုံး၏ ၂၀၁၂ ခုနှစ်၊ တရားမကြီးအမှတ် ၃၇ တွင် ချမှတ်သော အမိန့်နှင့် ရန်ကုန်တိုင်းဒေသကြီး တရားလွှတ်တော်၏ ၂၀၁၂ ခုနှစ် တရားမပြင်ဆင်မှုအမှတ် ၂၉၇ တွင် ချမှတ်သော စီရင်ချက်တို့ကို ပယ်ဖျက်ကာ မူလရုံးတရားလိုစွဲဆိုသော အမှုကို ပလပ်လိုက်သည်။

ကိုးကား။ ။ ၂၀၁၃ ခုနှစ် တရားစီရင်ထုံးများ

နတ်တလင်းချစ်လွင်

❖ ❖ ❖

www.free4reader.com

ရက် ၁၀၀ စီမံချက်အတွင်း လောင်းကစား ဖမ်းမိပြန်ပြီ

ရန်ကုန်တိုင်းဒေသကြီးရဲတပ်ဖွဲ့ဝင်များသည် လုံခြုံရေး တရားဥပဒေစိုးမိုးရေးနှင့် ရပ်ရွာအေးချမ်းသာယာရေးလုပ်ငန်းများကို ထိရောက်စွာဆောင်ရွက်နိုင်ရေးအတွက် ရက် ၁၀၀ စီမံချက် ချမှတ်အကောင်အထည်ဖော်ဆောင် ရွက်လျက်ရှိရာ ၁၀-၅-၂၀၁၆ ရက်နေ့ ၁၀ နာရီ ၄၅ မိနစ်အချိန် ရဲအုပ်ငွေးနိုင်ဦး ခရရ(အရှေ့ပိုင်းခရိုင်ရဲတပ်ဖွဲ့မှူးရုံး)နှင့်အဖွဲ့သည် သဃ်န်းကျွန်းမြို့မရဲစခန်းမှ ရဲအုပ်စည်သူအောင်အဖွဲ့နှင့်ပူးပေါင်း၍ သက်သေများနှင့်အတူ နှစ်လုံးထီလောင်းကစားသတင်းအရ သဃ်န်းကျွန်းမြို့နယ်၊ ငမိုးရိပ်ရပ်ကွက်၊ လမ်းထိပ်ရှိ လမ်းဘေးဈေးဆိုင်သို့ သွားရောက်ရှာဖွေစစ်ဆေးခဲ့ကြ၏။

ထိုသို့ သွားရောက်ရှာဖွေစဉ် အဆိုပါ ဈေးဆိုင်အတွင်း ဇင်ကိုလတ်(၃၅)နှစ်၊ သဃ်န်းကျွန်းမြို့နယ်နေသူအားတွေ့ရှိပြီး ၎င်းထံမှ နှစ်လုံးထီဂဏန်းနှင့် ငွေတန်ဖိုးများရေးသွင်းထားသော ၀၉၇၈××××× နံပါတ်ပါ Gionee အမျိုးအစား အနက်ရောင်လက်ကိုင်ဖုန်းတစ်လုံး၊ ၀၉၄၂××××× နံပါတ်ပါ Oppo အမျိုးအစား အနက်ရောင်လက်ကိုင်ဖုန်းတစ်လုံးနှင့် ၎င်းဝတ်ဆင်ထားသော အနက်ရောင် ဂျင်းဘောင်းဘီတိုအတွင်းမှ ငွေကျပ် ၇၀၆၀၀ တို့အား တွေ့ရှိသိမ်းဆည်းရမိခဲ့သည်။

ဇင်ကိုလတ်အား အရေးယူပေးပါရန် ရဲအုပ်ငွေးနိုင်ဦးမှ တရားလိုပြုလုပ်တိုင်တန်း၍ သဃ်န်းကျွန်းမြို့မရဲစခန်းမှ (ပ)၄၁၆/ ၂၀၁၆ လောင်းကစားပုဒ်မ ၁၅(က)/ ၁၆(က) ဖြင့် အမှုဖွင့်ပြီး အမှုစစ် ဒုရဲအုပ်သန့်ဇင်ထွန်းမှ တရားခံအား ဖမ်းဆီးစစ်ဆေးလျက်ရှိကြောင်း သိရသည်။

စိုးမင်း

ပဲခူးရွှေမော်ဓောဘုရားပွဲ ရန်ပွဲမရှိအောင် ကြိုးစားနေတဲ့ကြားက ဘုရားပွဲလာ လူငယ်အဖွဲ့မတော်တဆ တိုက်မိရာမှစပြီး စကားများ လူသတ်မှုဖြစ်

ပဲခူးတိုင်းဒေသကြီး၊ ပဲခူးမြို့ ရွှေမော်ဓောဘုရားပွဲတော်အတွင်း ဘုရားပွဲတော် လာလူငယ်များ ပခုံးချင်း မတော်တဆတိုက်မိရာမှ စကားများရန်ဖြစ်စဉ် လူငါးဦးအဖွဲ့က လူငယ်နှစ်ဦးအားဓားဖြင့်ထိုး၍ တစ်ဦးဒဏ်ရာရရှိခဲ့ပြီး တစ်ဦးမှာ ဒဏ်ရာရရှိသေဆုံးသွားသော လူသတ်မှုဖြစ်ပွားခဲ့ကြောင်း သိရသည်။

ဖြစ်စဉ်မှာ ၂၇-၄-၂၀၁၆ ရက်နေ့ အကျး နံနက် ၁၂ နာရီခွဲအချိန်ခန့်က ပဲခူးမြို့နယ်၊ မုဋ္ဌလကျေးရွာနေ အောင်ဟိန်း(၁၈)နှစ်နှင့် ၎င်း၏သူငယ်ချင်းဖြစ်သူ တစ်ရွာတည်းနေ ကျော်သန်းထိုက်(၁၇)နှစ်တို့ နှစ်ဦးသည် ဇာတ်ပွဲကြည့်ရန်အတွက် ရွှေမော်ဓောဘုရားတောင်ဘက်မုခ်မှ ပွဲတော်ကျင်းပရာ အနောက်ဘက်မုခ်သို့ ပဲခူး-သနပ်ပင်ကားလမ်းမဘက်ရှိ ဒဿနလမ်းအတိုင်း လမ်းလျှောက်လာခဲ့သည်ဟုဆို၏။ ထိုသို့ သူငယ်ချင်းနှစ်ဦးလမ်းလျှောက်လာစဉ် ၎င်းတို့နှင့်မျက်နှာချင်းဆိုင်မှ အုပ်စုဖွဲ့လမ်းလျှောက်လာသော အမည်မသိ လူငယ် ၅ ဦးအဖွဲ့ဖြင့် ပခုံးချင်း မတော်တဆတိုက်မိပြီး တစ်ယောက်တစ်ခွန်းစကားများရန်ဖြစ်ခဲ့ကြသည်ဆို၏။

ထိုသို့စကားများရန်ဖြစ်စဉ် လူငယ် ၅ ဦးအနက်မှ လူငယ် ၂ ဦးက အသင့်ယူဆောင်လာသော ဓားဖြင့်ထိုးပြီးထွက်ပြေးသွားခဲ့ကြသည်ဆို၏။ ထိုသို့ဓားဖြင့်အထိုးခံခဲ့ရ၍ အောင်ဟိန်း(၁၈)နှစ်၏ ယာဘက်ချိုင်းအောက် နံရိုးကြားတွင် ထိုးသွင်းဒဏ်ရာတစ်ချက်ရရှိခဲ့ပြီး ကျော်သန်းထိုက်(၁၇)နှစ်မှာ ဝဲဘက်ရင်အုံတွင် ထိုးသွင်းဒဏ်ရာတစ်ချက်နှင့် ဝမ်းဗိုက်အောက်တွင် ထိုးသွင်းဒဏ်ရာတစ်ချက်ရရှိ၍ သေဆုံးသွားသဖြင့် အောင်ဟိန်း(၁၈)နှစ်က ပဲခူးမြို့မရဲစခန်းသို့ သွားရောက်အကြောင်းကြားတိုင်တန်းခဲ့သည်။

ပဲခူးမြို့မရဲစခန်းမှ (မ)၂၇၉/၂၀၁၆ ပြစ်မှုပုဒ်မ ၃၀၂/၃၂၆/၁၁၄ အရ အမှုဖွင့်အရေးယူပြီး ဒဏ်ရာရရှိသူ အောင်ဟိန်း(၁၈)နှစ်နှင့် သေဆုံးသူ ကျော်သန်းထိုက်(၁၇)နှစ်၏အလောင်းအား ရဲဆေးစာဖြင့် ပဲခူးဆေးရုံသို့ တင်ပို့ခဲ့ရာ အောင်ဟိန်း(၁၈)နှစ်မှာလည်း အတွင်းလူနာအဖြစ် ဆေးကုသမှုခံယူခဲ့ရသည်။

ထို့နောက် စခန်းမှူး ဒုရဲမှူးစိုးပိုင်နှင့်အဖွဲ့သည် ရဲစခန်းမြောက်ဘက် ၄ ဖာလုံခန့်အကွာရှိ လူသတ်မှုဖြစ်ပွားရာ ရွှေမော်ဓော ဘုရားပွဲတော်အတွင်းသို့ ချက်ချင်းသွားရောက်စစ်ဆေးပြီး ပြစ်မှုကျူးလွန်ပြီးထွက်ပြေးတိမ်းရှောင်သွားကြသူများအား အမြန်ဆုံးဖမ်းဆီးရမိရေးအတွက် အခင်းဖြစ် ပတ်ဝန်းကျင်ရှိ မြင်/သိ သက်သေများကို နယ်ထိန်းရဲတပ်ဖွဲ့ဝင်များ၊ ဘုရားပွဲလုံခြုံရေးတာဝန်ကျ အုပ်ချုပ်ရေးအဖွဲ့များ၊ အမာခံသတင်းပေးများနှင့်အတူ လိုက်လံစုံစမ်း ရှာဖွေဖော်ထုတ်ဖမ်းဆီးလျက်ရှိကြောင်း သိရသည်။

စစ်ဆေးချက်များအရ ပြစ်မှုကျူးလွန်သူများနှင့် ကျူးလွန်ခံရသူတို့မှာ ရန်ငြိုးရန်စများမရှိဘဲ လမ်းသွားရင်းမတော်တဆ ပခုံးချင်းတိုက်မိရာမှ ဒေါသစိတ်မထိန်းနိုင်ဘဲ ဒေါသအလျောက် ဓားဖြင့်ထိုးသတ်ခဲ့ခြင်းဖြစ်ကြောင်း သိရသည်။

သိန်းနိုင်ဦး(ပဲခူး)

နယ်ထိန်းအဖွဲ့က သီရိဟာသ်ာသဘော်ာကျင်း ဂိုထောင်ထဲမှ ဝရိန်ချောင်းများခိုးယူသူကို ဒလသဘော်ာဆိပ်မှာဖမ်းမိ

ဒလမြို့ အောင်မင်္ဂလာရပ်ကွက်ရှိ သီရိဟာသ်ာသဘော်ာကျင်း ဂိုထောင်အတွင်းမှ ငွေကျပ် ၂၄၈၂၀၀၀ တန် ဝရိန်ချောင်းများ ခိုးယူခံရမှုကို ဒလမြို့မရဲစခန်းမှ ၂၄-၄-၂၀၁၆ ရက်နေ့က တရားခံနှစ်ဦးကိုဖမ်းဆီးနိုင်ခဲ့ပြီး သက်သေခံပစ္စည်းများကို ပြန်လည်သိမ်းယူနိုင်ခဲ့သည်။

ဖြစ်စဉ်မှာ ဧပြီ ၁၉ ရက်နေ့ နံနက် ၁၀ နာရီအချိန်က သီရိဟာသ်ာသဘော်ာကျင်း အင်ဂျင်နီယာ ကိုရဲထူးအောင်(၂၅)နှစ်က သဘော်ာကျင်းဆိုက်ဂိုထောင်အတွင်းရှိ KOBE အမှတ်တံဆိပ်ပါ ဝရိန်ချောင်း (၄၉)ဖာ တန်ဖိုးကျပ် ၁၉၆၀၀၀၀ နှင့် J.38 အမှတ်တံဆိပ် ဝရိန်ချောင်း(၂၉)ဖာ တန်ဖိုးကျပ် ၅၂၂၀၀၀၊ စုစုပေါင်းကာလတန်ဖိုးကျပ် ၂၄၈၂၀၀၀ ပျောက်ဆုံးနေ

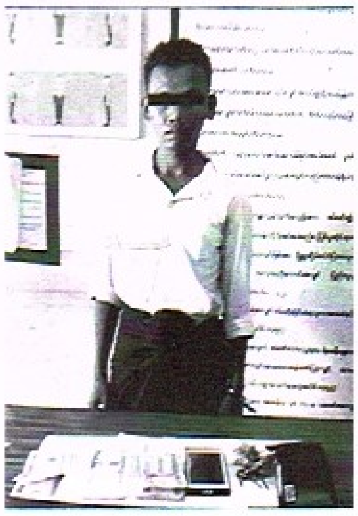

သည်ကိုတွေ့ရ၍ ဒလရဲစခန်းသို့ လာရောက်တိုင်ကြားသဖြင့် (ပ)၁၇၁/ ၂၀၁၆ ပြစ်မှုပုဒ်မ ၃၈၀ အရ အမှုဖွင့်စုံစမ်းမှုများ ပြုလုပ်ခဲ့သည်။

၂၀-၄-၂၀၁၆ ရက်နေ့ ည ၇ နာရီအချိန်တွင် သက်သေခံဝရိန်ချောင်းများ လက်ခံဝယ်ယူသူ သိန်းထွန်း(ခ)ဝတုတ အားစစ်ဆေးရာ J.38 အမှတ်တံဆိပ် ဝရိန်ချောင်း(၂၆)ဖာ၊ J.38 တံဆိပ်ဝရိန်ချောင်းအထုပ်သေး(၇)ထုပ်ကို ဒလမြို့မြို့မ(၄)ရပ်ကွက်၊ သီဟသုလမ်းရှိ ဦးကျော်ကျော်ဝင်း(ခ)ဖိုးကျော်၏ နေအိမ်ခြံဝင်းအတွင်းမှ နယ်ထိန်းအရာရှိ ဒုရဲအုပ် မြတ်ခိုင်ဦးနှင့် နယ်ထိန်းတပ်ဖွဲ့ဝင်များက ရှာဖွေတွေ့ရှိ သိမ်းဆည်းရမိခဲ့သည်။

အဆိုပါ ဝရိန်ချောင်းများကို သိန်းထွန်း(ခ)ဝတုတ်မှ ထော်လာဂျီယာဉ်ဖြင့် မျိုးသူ(၂၃)နှစ်က ခိုးယူရောင်းချ၍ ဝယ်ယူသယ်ဆောင်ထားရှိကြောင်း ထွက်ဆိုအစစ်ခံခဲ့သည့်အပြင် ဒေါပုံမြို့နယ်၊ မြို့သစ်ရပ်ကွက်၊ အောင်သီရိလမ်းရှိ "ကောင်း

ဆက်အောင်" လျှပ်စစ်ကုန်မာဆိုင်ရှင် ဦးဝင်းဇော်ထံ ရောင်းချထားကြောင်း ပေါ်ပေါက်သဖြင့် ၂၀-၄-၂၀၁၆ ရက်နေ့ ည ၁၁ နာရီအချိန်ခန့် အဆိုပါဆိုင်သို့ သွားရောက်သိမ်းဆည်းရာ KOBE အမှတ်တံဆိပ် ဝရိန်ချောင်း(၅၁)ဖာအား သိမ်းဆည်းရမိခဲ့သည်။ ၎င်းနောက် ၂၄-၄-၂၀၁၆ ရက်နေ့ နံနက် ၁၁ နာရီခွဲအချိန်တွင် သိန်းထွန်း (ခ)ဝတုတ်ထံမှ ခိုးရာပါပစ္စည်းရောင်းချထားရာမှ ကျန်ငွေကျပ် ၁၉၀၀၀၀ ယူရန် မျိုးသူ(၂၃)နှစ်၊ ဒလမြို့သို့ရောက်ရှိစဉ် ဒလသဘော်ာဆိပ်လက်မှတ်ရုံအနီးတွင် နယ်ထိန်းအရာရှိ ဒုရဲအုပ်မြတ်ခိုင်ဦးနှင့် နယ်ထိန်းတပ်ဖွဲ့ဝင်များက ဖမ်းဆီးနိုင်ခဲ့သည်။

အမှုမှ ခိုးမှုကျူးလွန်သူ မျိုးသူထံမှ ဝရိန်ချောင်းတချို့ ရောင်းချရငွေကျပ် ၇ သိန်းအနက်မှ VIVO အမျိုးအစား အဖြူရောင်လက်ကိုင်ဖုန်းတစ်လုံး၊ ပလတ်စတစ်ကြိုးနှင့်တွဲလျက် ကွန်တိန်နာသော့(၂)ချောင်း၊ မီးစက်သော့(၁)ချောင်း၊ POLO တံဆိပ် အနက်ရောင်ပိုက်ဆံအိတ်တစ်လုံး၊ အိတ်အတွင်း ခိုးယူရောင်းချရငွေထဲမှ ကျန်ငွေကျပ် ၂၈၀၀၀၀ သိမ်းဆည်းရမိခဲ့သည်။ပြစ်မှုကျူးလွန်သူ သဘော်ာကျင်းလုံခြုံရေး မျိုးသူ(၂၃)နှစ်နှင့် သိန်းထွန်း(ခ)ဝတုတ်(၂၀)နှစ်၊ အောင်မင်္ဂလာ(၃)လမ်း၊ ဒလမြို့နယ်နေသူတို့နှစ်ဦးအား အမြန်ဆုံး တရားစွဲတင်ရန် စစ်ဆေးလျက်ရှိကြောင်း သိရသည်။

မောင်လှမ်းမိုး(ဒလ)

သဲတင်ယာဉ်နှင့် ပရိုဘောက်ကားလေး ပွတ်တိုက်မိရာက အရှိန်လွန်ပြီး မြောင်းထဲထိုးကျ ၂ ဦးသေ ၃ ဦး ပြင်းထန်ဒဏ်ရာရ

ပဲခူးတိုင်းဒေသကြီး၊ ဇီးကုန်းမြို့နယ်၊ အနောက် ၃ ဗိုင်ခန့်အကွာ ရွာတဲကုန်းအုပ်စု၊ ပန်းတင်-တာဖွန်ကတ္တရာကားလမ်း မိုင်တိုင်အမှတ် ၂/၃-၄ ကြား ရွာတဲကုန်းရွာအနီးတွင် ဧပြီ ၂၃ ရက် ည ၇ နာရီခွဲအချိန်ခန့်က ပန်းတင်ရွာမှ ဇီးကုန်းမြို့သို့ မောင်းနှင်လာသော သဲတင်ကုန်တင် FORLAND ယာဉ်နှင့် ရန်ကုန်မှပြန်လာသော PROBOX ဆလွန်းကားတို့ မျက်နှာချင်းဆိုင်တွေ့စဉ် ရှောင်တိမ်းရာမှ အရှိန်ပြင်းထန်သဖြင့် လမ်းဘေးမြောင်းကြီးထဲသို့ကျသွားရာ PROBOX ကားပေါ်မှ အမျိုးသမီး ၂ ဦး သေဆုံးသွားပြီး ကျန် ၃ ဦးမှာ ပြင်းထန်ဒဏ်ရာများကြောင့် ဇီးကုန်းပြည်သူ့ဆေးရုံသို့ ပို့ဆောင်ပေးခဲ့ပြီး သဲတင်ကုန်တင်ကား ၉၄/×××× ယာဉ်မောင်းမှာ ထွက်ပြေးတိမ်းရှောင်သွားကြောင်းသိရသည်။

ဖြစ်စဉ်မှာ PROBOX မော်တော်ယာဉ် 1K/××××မှာ ရန်ကုန်မြို့မှအပြန် ယာဉ်မောင်းဇော်မင်းထွန်း(ခ)ဇော်ကြီး(၃၈)နှစ်၊ ဇီးကုန်းလေးရပ်ကွက်၊ နတ်တလင်းမြို့သည် တစ်ဖက်မှလာသော သဲတင်ကုန်တင်ယာဉ်နှင့် မျက်နှာချင်းဆိုင်တွေ့ရာမှ ရှောင်တိမ်းစဉ် PROBOX ကားမှာ လမ်းဘေးဝဲဘက်ရှိ ကုက္ကိုပင်အား ပွတ်တိုက်ကာ မြောင်းထဲသို့ထိုးကျတိမ်းမှောက်ခဲ့သည်။

ယာဉ်တိုက်မှုကြောင့် PROBOX ပေါ်တွင်ပါလာသူ မအေးအေးမြင့်(၃၅)နှစ်၊ ကုန်းသာရွာ၊ နတ်တလင်းမြို့နယ်နှင့် ဒေါ်မတူး(၅၁)နှစ်၊ လယ်မအင်းရွာ၊ နတ်တလင်းမြို့နယ်နေသူတို့မှာ ပြင်းထန်ဒဏ်ရာများဖြင့် သေဆုံးသွားပြီး PROBOX ယာဉ်မောင်းအပါအဝင် ကားပေါ်ပါလာသူ နေလင်းအောင်(၂၆)နှစ်၊ ပေါက်တောကြီးကုန်းရွာ၊ နတ်တလင်းမြို့နယ်နှင့် မသင်းသင်းအေး(၃၇)နှစ်၊ လယ်မအင်းကျေးရွာ၊ နတ်တလင်းမြို့နေသူတို့အား ဇီးကုန်းပြည်သူ့ဆေးရုံသို့ အတွင်းလူနာများအဖြစ် ပို့ဆောင်ပေးခဲ့ရကြောင်း သိရသည်။

ယာဉ်တိုက်မှုဖြစ်စဉ်နှင့်ပတ်သက်၍ ဇီးကုန်းမြို့မရဲစခန်းမှ ယာဉ်(ပ)၁၆/၂၀၁၆ ပြစ်မှုပုဒ်မ ၃၀၄-က/၃၃၈/၂၀၂ တို့ဖြင့် အမှုဖွင့်အရေးယူဆောင်ရွက်ကာ စခန်းမှူး ဒုရဲမှူးတင်ထွန်းမှ ထွက်ပြေးတိမ်းရှောင်သွားသောယာဉ်မောင်းအား ဖမ်းဆီးအရေးယူနိုင်ရန် စီစဉ်ဆောင်ရွက်လျက်ရှိကြောင်း သိရသည်။

ကိုသက်(ဇီးကုန်း)

လင်မယားချင်းရန်ဖြစ်တာနဲ့ မဆီမဆိုင် အိမ်ကိုမီးနဲ့ရှို့တဲ့လူ အရေးယူလိုက်ပြီ

မကွေးတိုင်းဒေသကြီး၊ ပေါက်မြို့နယ်၊ သစ်ညီနောင်ကျေးရွာ၊ ဖားအရိုးတောတိုက်တွင် လင်မယားချင်း စကားများရန်ဖြစ်ရာမှ နေအိမ်အားမီးရှို့မှုဖြစ်ပွားကြောင်း သိရသည်။

ဖြစ်စဉ်မှာ ၂၀-၄-၂၀၁၆ ရက်နေ့ နံနက် ၅ နာရီအချိန်ခန့်က ဦးတင်နိုင်(၄၀)နှစ်၊ သစ်ညီနောင်ရွာ၊ ပေါက်မြို့နယ်နေသူသည် နေအိမ်တွင်ရှိနေစဉ် တစ်ရွာတည်းနေ(ဖားအရိုးတောတိုက်နေ) မောင်မောင်(၂၅)နှစ်မှာ လင်မယားချင်း စကားများရန်ဖြစ်ရာမှ ၎င်း၏နေအိမ်တဲအား မီးရှို့နေကြောင်း တူဖြစ်သူ အောင်ကျော်မင်းမှ ဖုန်းဆက်အကြောင်းကြားသဖြင့် သွားရောက်ကြည့်ရှုခဲ့သည်။

ထိုသို့ကြည့်ရှုခဲ့ရာ မောင်မောင်၏သုံးပင်ပတ်လည်၊ သင်းပေါင်းမိုး၊ ဝါးထရံကာ၊ ဝါးကြမ်းခင်း၊ မြေစိုက်တဲတစ်လုံး တန်းဖိုးကျပ် ၆၀၀၀ ခန့် မီးလောင်ပျက်စီးနေသည်ကိုတွေ့ရှိရသဖြင့် မောင်မောင်အား အရေးယူပေးပါရန် ဦးတင်နိုင်မှ တရားလိုပြုလုပ်တိုင်တန်းသဖြင့် ပေါက်မြို့နယ် မြို့မရဲစခန်းမှ (ပ)၂၃/၂၀၁၆ ပြစ်မှုပုဒ်မ ၄၃၆ အရ အရေးယူဆောင်ရွက်လျက်ရှိကြောင်း သတင်းရရှိသည်။

MKZ(မကွေး)

အပူရှိန်ပြင်းတဲ့အချိန် အရက်ကြောင့်သေဆုံး

ပဲခူးမြို့မရဲစခန်းနယ်မြေအတွင်း ၂၀-၄-၂၀၁၆ ရက်ညနေ ၆ နာရီခွဲအချိန်ခန့်က ဗိုလ်ကုန်း(၁၈)ရပ်ကွက်၌ အမျိုးသားတစ်ဦး အရက်အလွန်အကျွံသောက်ပြီး လဲကျနေကြောင်း ရပ်ကွက်အုပ်ချုပ်ရေးမှူး ဦးသိန်းဇော်မှ သတင်းပေးပို့ခဲ့သဖြင့် ပဲခူးမြို့မရဲစခန်းမှူး ဒုရဲမှူးစိုးပိုင်၊ တာဝန်မှူးရဲအုပ်အောင်မျိုးနှင့်အဖွဲ့ သက်သေများနှင့်အတူ အခင်းဖြစ် မဟာစေတီသာသနာ့ရိပ်သာ ဝဲဘက်ဆောင့် လမ်းဘေးမြေကွက်လပ်၌ စစ်ဆေးခဲ့ရာ လမ်းဘက်သို့ ခေါင်းပြုလဲကျနေသော အမျိုးသားတစ်ဦးအား ခန္ဓာကိုယ်၌ ပြင်ပဒဏ်ရာမတွေ့ရှိဘဲ ၎င်း၏ဘေးတွင် ဘီယာပုလင်းခွံတစ်လုံးနှင့် (၈)ပက်ဝင်ဆံ့ ဂရင်းရှိုင်းရယ် ပုလင်းခွံတစ်လုံး၊ ရေသန့်ဘူးခွံတစ်လုံး၊ ခါးပတ်အိတ်အတွင်းမှ နိုင်ငံသားစိစစ်ရေးကတ် တွေ့ရှိရာတွင် အောင်ကျော်လတ်(၃၈)နှစ်၊ ဖောင်ကြီးရှေ့ စိုက်ကွက်သစ်၊ လှည်းကူးမြို့နယ်နေသူဖြစ်ကြောင်း သိရပြီး ရဲလုပ်ထုံးလုပ်နည်းအရ ဓမ္မတာအတိုင်း သေဆုံးခြင်းဟုတ်/မဟုတ် စစ်ဆေးရန် ပဲခူးဆေးရုံသို့ ပို့ဆောင်ခဲ့ပြီး ပဲခူးမြို့မရဲစခန်းမှ သေမှုသေခင်းအမှတ်စဉ် ၅/၂၀၁၆ အရ အမှုရေးဖွင့်ကာ ဒုရဲမှူးစိုးပိုင်မှ စစ်ဆေးဆောင်ရွက်လျက်ရှိကြောင်း သိရသည်။

မျိုးကြီး(ကျွန်းသာယာ)

လင်မယားနှစ်ယောက် ထမင်းအတူစားနေစဉ် စကားများရန်ဖြစ်ပြီး ဇနီးကို ခင်ပွန်းဖြစ်သူက အိမ်သုံးစတီးဓားဖြင့် ထိုးသတ်

ပဲခူးတိုင်းဒေသကြီး၊ တောင်ငူခရိုင်၊ ဖြူးမြို့ ဆေးရုံရပ်ကွက်၊ ဖြူးဆေးရုံဝန်ထမ်းလိုင်းခန်းတွင် ဧပြီ ၁၉ ရက် မွန်းလွဲ ၂ နာရီအချိန်ခန့်က လင်မယားအချင်းချင်း စကားများရာမှ လူသတ်မှုဖြစ်ပွားခဲ့ကြောင်း သိရသည်။

ဖြစ်စဉ်မှာ ၁၉-၄-၂၀၁၆ ရက်နေ့ မွန်းလွဲ ၂ နာရီအချိန် ဖြူးမြို့ ဆေးရုံရပ်ကွက်၊ ဆေးရုံဝန်ထမ်းလိုင်းနေ ဆေးရုံတွင် တာဝန်ထမ်းဆောင်နေသော အထက်တန်းသူနာပြု မသိန်းသိန်းဝင်း(၃၃)နှစ်သည် နေအိမ်လိုင်းခန်း၌ ခင်ပွန်းဖြစ်သူ အုံ့ချစ်ပိုင်(၂၃)နှစ်နှင့်အတူ ထမင်းစားနေစဉ် စကားများရန်ဖြစ်၍ လုံးထွေးသတ်ပုတ်ရာ ခင်ပွန်းဖြစ်သူမှ အရှိုးအသွား(၈)လက်မခန့်ရှိ အိမ်သုံးစတီးဓားနှင့်ထိုးသဖြင့် ဇနီးဖြစ်သူတွင် ချက်ယာဘက်အောက် ထိုးသွင်းဒဏ်ရာ(၁)ချက်ရရှိကာ သေဆုံးသွားသဖြင့် သူမ၏အစ်ကိုဖြစ်သူ ဦးအောင်ကျော်မြင့်မှ တရားလိုပြုလုပ် တိုင်တန်းခဲ့ခြင်းဖြစ်သည်။

ထိုဖြစ်စဉ်နှင့်ပတ်သက်၍ သေဆုံးသူ မသိန်းသိန်းဝင်း(၃၃)နှစ်၊ အထက်တန်းသူနာပြုဆရာမအား သေဆုံးအောင် ဓားဖြင့်ထိုးခဲ့သူ ခင်ပွန်းအုံ့ပိုင်ချစ်(၂၃)နှစ်၊ ရာဇဓိရာဇ်လမ်း (၁)ရပ်ကွက်၊ ရေတာရှည်မြို့နေသူအား ဥပဒေအရအရေးယူပေးရန် သေဆုံးသူ၏အစ်ကို ဦးအောင်ကျော်မြင့်(တောခေါင်း၊ ဖြူးမြို့သစ်တောဦးစီးဌာန)မှ တရားလိုပြုလုပ်တိုင်တန်းခဲ့သဖြင့် ဖြူးမြို့မရဲစခန်းမှ (ပ)၁၅၆/၂၀၁၆ ပြစ်မှုပုဒ်မ ၃၀၂ ဖြင့် အမှုဖွင့်ပြီး အမှုစစ်ခေတ္တစခန်းမှူး ရဲအုပ်အောင်အောင်ခိုင်က အမှုအား နိုင်မာစွာတည်ဆောက်ပြီး အမြန်ဆုံးတရားခွင်တင်ပို့ရန် စစ်ဆေးဆောင်ရွက်လျက်ရှိကြောင်း သိရသည်။

ကိုသက်(ဇေယျဝတီ)

ထွန်စက်မှောက်လို့ လူတစ်ဦးသေဆုံး

၂၂-၄-၂၀၁၆ ရက်နေ့ နံနက် ၉ နာရီခွဲအချိန်က ရန်ကုန်တိုင်းဒေသကြီး၊ သုံးခွမြို့ပြည်သူ့ဆေးရုံတွင် ထွန်စက်တိမ်းမှောက်၍ ဒဏ်ရာရရှိသော လူနာတစ်ဦးရောက်ရှိနေကြောင်း သတင်းရရှိ၍ တာဝန်မှူး ဒုရဲအုပ်ဆုဝေကျော်က သက်သေများနှင့်အတူ သွားရောက်စုံစမ်းစစ်ဆေးခဲ့သည်။ ဖြစ်စဉ်မှာ ကတုံးပေါ်အလယ်ကျေးရွာနေ ကျော်စွာဝင်း(၂၄)နှစ်သည် ထွန်စက်နောက်တွဲ ထွေလာပေါ်တွင် ဝါးများတင်ဆောင်လာပြီး ကတုံးပေါ်အလယ်လမ်းအတိုင်း မောင်းနှင်လာစဉ် တံတားနားအရောက် တိုက်ရှေ့ပြုတ်၍ လမ်းဘေးချောက်ထဲသို့ထိုးကျရာမှ ယာဘက်ရင်အုံနှင့် လည်ပင်းတို့တွင် ညှိမည်းဒဏ်ရာတို့ဖြင့် သုံးခွပြည်သူ့ဆေးရုံတွင် အတွင်းလူနာအဖြစ် ဆေးကုသခံယူနေစဉ် သေဆုံးသွားသည်။

ယာဉ်တိုက်မှုကို ရဲစခန်းမှ (ပ)၁၂/၂၀၁၆ ပြစ်မှုပုဒ်မ ၃၃၈ ဖြင့် အမှုဖွင့်ထားရာမှ သေဆုံးသွားသဖြင့် ပြစ်မှုပုဒ်မ ၃၀၄-က သို့ ပြောင်းလဲစစ်ဆေးလျက်ရှိကြောင်း သတင်းရရှိသည်။

စတီဗင်(သန်လျင်)

လှိုင်ကော်မြို့တွင် မူးယစ်ဆေးဝါးနှင့် လက်နက်ခဲယမ်းများဖမ်းမိ

အများပြည်သူများ ဘေးအန္တရာယ်ကင်းရှင်းရေးအတွက် ရဲတပ်ဖွဲ့ဝင်များ လုံခြုံရေးကိစ္စများ ဦးစားပေးဆောင်ရွက်နေရသည်ကို အခွင့်ကောင်းယူ၍ မူးယစ်ဆေးဝါးသယ်ဆောင်ရောင်းဝယ်မှုများပြုလုပ်နိုင်သဖြင့် တားဆီးနှိမ်နင်းရေးကို စီမံချက်များရေးဆွဲဆောင်ရွက်လျက်ရှိရာ ဧပြီ ၁၁ ရက်က မူးယစ်တပ်ဖွဲ့နှ (၂၀)လှိုင်ကော်မှ တပ်ဖွဲ့ဝင်များသည် လှိုင်ကော်မြို့နယ်၊ လှိုင်လင်လေးကျေးရွာအုပ်စု၊ ကျောက်ကြီးမြောက်ကျေးရွာ တောင်ဘက် ဆီဆိုင်-လှိုင်ကော် သွားကားလမ်းမပေါ်တွင် မောင်လု မောင်းနှင်ပြီး တမောင်းလိုက်ပါလာသည့် ဆိုင်ကယ်ကိုရှာဖွေရာ မောင်လု၏ခါးတွင်ပတ်ထားသည့် ခါးပတ်အိတ်အတွင်းမှ စိတ်ကြွရူးသွပ်ဆေးပြား ၃၇၀၅ ပြား၊ 45 Auto ပစ္စတိုသေနတ်တစ်လက်၊ ၎င်းကျည် ၇ တောင့်၊ ပြုပြင်ထားသော 45 Auto ကျည်(၁၂)တောင့်နှင့် လက်ကိုင်ဖုန်းတစ်လုံးတို့ကို သိမ်းဆည်းရမိခဲ့၏။

စစ်ဆေးဖော်ထုတ်ချက်အရ စိတ်ကြွဆေးပြားများမှာယူသူ လှိုင်ကော်မြို့နယ်၊ မွှားလတိုးကျေးရွာအုပ်စု၊ စက်မှုဇုန်ရပ်ကွက်နေ မင်းမင်းအား ၎င်းနေအိမ်တွင် ဖမ်းဆီးရမိသဖြင့် မောင်လု(ခ)ကိုလု(၃၆)နှစ်၊ တမောင်း(၃၉)နှစ်နှင့် မင်းမင်း(ခ)မင်းမင်းဦး(၃၅)နှစ်တို့ ၃ ဦးအား မူးယစ်ဆေးဝါး နှင့် စိတ်ကိုပြောင်းလဲစေသော ဆေးဝါးများဆိုင်ရာ ဥပဒေအရ အရေးယူထားကြောင်း သတင်းရရှိသည်။

ရပက

ပခုက္ကူမြို့ အထက(၂)ကျောင်း၌ သင်တန်းတက်ရောက်နေသည့် သင်တန်းသူများ တည်းခိုနေထိုင်စဉ် ဖုန်းနှင့်ငွေ အခိုးခံရ

ပခုက္ကူမြို့ အထက(၂)ကျောင်း၌ မူလတန်းဆရာအဖြစ် သင်တန်းအမှတ်စဉ် ၃၄/၂၀၁၆ တက်ရောက်နေသည့် သင်တန်းသူများ တည်းခိုနေထိုင်စဉ် ပစ္စည်းနှင့် ငွေများအခိုးခံခဲ့ရမှုနှင့်ပတ်သက်၍ တိုင်ကြားအမှုဖွင့်ခဲ့မှု ဧပြီ ၂၆ ရက်နေ့က ဖြစ်ပွားခဲ့ကြောင်း သိရသည်။

ဖြစ်စဉ်မှာ ဦးလှကို(၅၇)နှစ်၊ အထက်တန်းပြ(ခုကျောင်းအုပ်)၊ အထက(၂)၊ ညီညွတ်ရေးလမ်း၊ အမှတ် ၁၂ ရပ်ကွက်၊ ပခုက္ကူမြို့နေသူသည် ဧပြီ ၂၀ ရက်နေ့ညက ကျောင်းတွင်ရှိနေစဉ် ကျောင်းအုပ်ဆရာမကြီး ဒေါ်ခင်စန်းရီမှ မူလတန်းဆရာအဖြစ် သင်တန်းအမှတ်စဉ် ၃၄/၂၀၁၆ သို့ တက်ရောက်နေသည့် အထက(၂)ကျောင်းအပေါ်ထပ် အခန်း(၃)နှင့် အခန်း(၈)တို့တွင် ခေတ္တတည်းခိုနေထိုင်သော သင်တန်းသူများထံမှ ပစ္စည်းနှင့်ငွေများ ပျောက်ဆုံးသွားကြောင်း ဖုန်းဆက်အကြောင်းကြားချက်အရ သွားရောက်ကြည့်ရှုရာ ၎င်းတို့သည် ဧပြီ ၂၀ ရက်နေ့ညပိုင်းတွင် ပူအိုက်၍ အခန်းတံခါးမကြီးနှင့် ပြတင်းပေါက်တံခါးများအား ဖွင့်အိပ်ကြရာ ဧပြီ ၂၁ ရက်နေ့ နံနက် ၃ နာရီခန့်တွင် သင်တန်းသူ မနိုန်တိုပ်ကျန်၏ မှတ်ပုံတင်ကတ်(၁)ခု၊ ဆမ်ဆောင်းအမျိုးအစား ဖြူ/နက်ရောင်ဖုန်း(၁)လုံး၊ ငွေကျပ် ၆၀၀၀၀၊ မကိုနီရှိန်းဟောင်၏ ဆမ်ဆောင်းအမျိုးအစား ဖြူ/နက်ရောင်ဖုန်း(၁)လုံး၊ ငွေကျပ် ၃၀၀၀၀၊ မကိုနီရှန်းခွေ၏ အော်နာအမျိုးအစား ဖြူ/နက်ရောင်ဖုန်း(၁)လုံး၊ မနိုန်ခွဲကျင်း၏ ဟာဝေးအမျိုးအစားဖုန်း(၁)လုံး၊ ငွေကျပ် ၂၃၀၀၀၀၊ မကျင်ခေါ်နွမ်း၏ မှတ်ပုံတင်ကတ်(၁)ခု၊ အော်နာအမျိုးအစားဖုန်း(၁)လုံး၊ ငွေကျပ် ၂၁၅၀၀၀၊ မရန်တွဲလမ်း၏ မှတ်ပုံတင်ကတ်(၁)ခု၊ ငွေကျပ် ၄၅၀၀၀၀၊ မကာင်ကျင့်အွဲ၏ မှတ်ပုံတင်ကတ်(၁)ခု၊ ဟာဝေးအမျိုးအစားဖုန်း(၁)လုံး၊ ငွေကျပ် ၂၀၀၀၀၀၊ မယွန်းလဲ့စံ၏ ပိုက်ဆံအိတ်အတွင်းမှ ငွေကျပ် ၂၀၀၀၀၊ မလျှမ်းခန့်ဒိန်း၏ ပိုက်ဆံအိတ်အတွင်းမှ မှတ်ပုံတင်ကတ်(၁)ခု၊ အော့ပို အမျိုးအစားဖုန်း (၁)လုံး၊ ငွေကျပ် ၄၀၀၀၀၊ စုစုပေါင်းတန်ဖိုး ငွေကျပ် ၂၆၁၅၀၀၀ ခန့် ပျောက်ဆုံးနေသည်ကို စစ်ဆေးတွေ့ရှိခဲ့ခြင်းဖြစ်ကြောင်း တရားလို၏တိုင်ကြားချက်အရ သိရသည်။

ယင်းပစ္စည်းနှင့်ငွေများ ပျောက်ဆုံးခဲ့မှုနှင့်ပတ်သက်၍ ခိုးယူသွားသူအား စုံစမ်းဖော်ထုတ် အရေးယူပေးရန် ဦးလှကိုမှ တရားလိုပြုလုပ်တိုင်ကြားခဲ့သောကြောင့် ပခုက္ကူမြို့နယ်၊ မြို့မရဲစခန်းမှ (ပ)၁၈၅/၂၀၁၆ ပြစ်မှုပုဒ်မ ၃၈၀ ဖြင့် အမှုဖွင့်ထားကြောင်း သိရသည်။

သတင်းထောက်သိန်းညွန့်

ရောဂါမဖြစ်ခင်က ရှောင်၊ မီးကို မလောင်ခင်ကတား
အမှားမလုပ်ဖြစ်အောင်နေ၊ မှုခင်းမဖြစ်ရေးတော့
ကြိုတင်ကာကွယ်ပေး၊ အဲဒါ စိတ်ချမ်းသာတဲ့ဆေးပဲ . . .

တစ်နယ်တည်းနေ သူငယ်ချင်းတွေ အကြွေးတောင်းရာမှ စကားများလူသတ်မှုဖြစ်

မေလ ၄ ရက်နေ့က ရန်ကုန်တိုင်းဒေသကြီး၊ ဒဂုံမြို့သစ်မြောက်ပိုင်း(၃၈)ရပ်ကွက်တွင် အကြွေးတောင်းရာမှ သူငယ်ချင်း အချင်းချင်း စကားများပြီး ဓားနဲ့ထိုးရာမှ လူသတ်မှုဖြစ်ပွားကြောင်း သတင်းရရှိ၏။

ဖြစ်စဉ်မှာ ထိုနေ့ည ၉ နာရီကျော်အချိန်ခန့်က ၃၈ ရပ်ကွက်မှင် အနော်ရထာလမ်းရှိ ထွန်းကြီး(၃၂)နှစ်၏နေအိမ်သို့ သူငယ်ချင်း ကျော်သူဝင်းဆိုသူရောက်လာပြီး အကြွေးတောင်းသည်ဟု ဆို၏။

ထိုသို့အကြွေးတောင်းရာမှ တစ်ယောက်တစ်ခွန်း စကားများပြီး ကျော်သူဝင်းက ဝါးခွဲသည့်ဓားနှင့်ခုတ်လိုက်ရာမှ ဒဏ်ရာရသွားပြီး မြောက်ဥက္ကလာပဆေးရုံတွင် တက်ရောက်ကုသနေစဉ် နေ့လယ်ပိုင်းတွင် သေဆုံးသွား၏။

ထိုသို့သေသွားသဖြင့် မြောက်ဒဂုံမြို့မရဲစခန်းမှ ပြစ်မှုပုဒ်မ ၃၀၂ ဖြင့် အမှုဖွင့် ဆောင်ရွက်ထားကြောင်း သတင်းရရှိ၏။

ဒေး(မြောက်ဒဂုံ)

www.free4reader.com

စီမံချက်အရ ခါးပိုက်နှိုက် ၄ ဦး ဖမ်းမိ

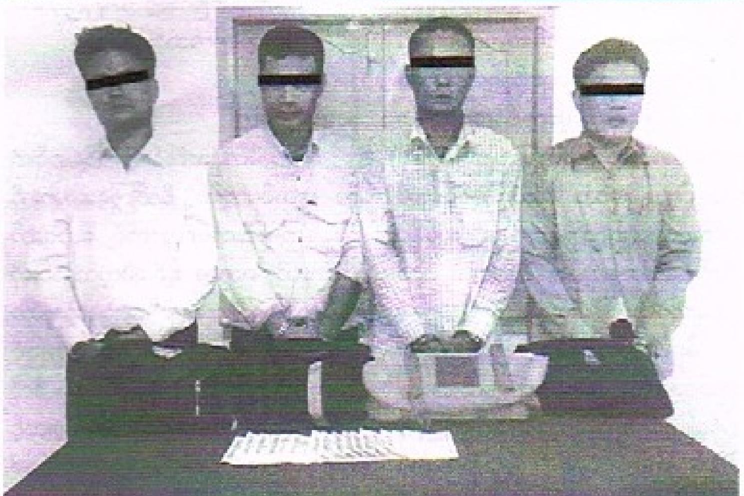

မြောက်ပိုင်းခရိုင်ရဲတပ်ဖွဲ့မှူးရုံး၊ မှုခင်းနှိမ်နင်းရေးဌာနမှ ဌာနစုမှူး ရဲအုပ်တင်ဌေးနိုင် ခေါင်းဆောင်သော ဒုရဲအုပ်အောင်မြင့်သိန်း၊ ရဲတပ်ကြပ်ကျော်သင်း၊ ရဲတပ်ကြပ်ခင်မောင်သန်း၊ ရဲဒုတပ်ကြပ် ကျော်ဇေယျတို့အဖွဲ့သည် သက်သေဦးကျော်ဝင်းနိုင်၊ ဦးဝင်းဘိုသန်း၊ အမာခံသတင်းပေးများနှင့်အတူ ခရိုင်နယ်မြေအတွင်း ခါးပိုက်နှိုက်ဖမ်းဆီးရေးစီမံချက် ဆောင်ရွက်ခဲ့ရာ ၂၉-၃-၂၀၁၆ ရက်နေ့ ၄ နာရီ ၅၀ မိနစ်အချိန်တွင် အင်းစိန်မြို့နယ်၊ လမ်းသစ်လမ်း၊ အင်းစိန်ခုံးတံတားမှတ်တိုင်၌ အသွင်ယူစောင့်ဆိုင်းနေစဉ် ပါရမီခရီးသည်တင်ယာဉ်ပေါ်မှဆင်းလာသည့် ခါးပိုက်နှိုက်ပြစ်ချက်ဟောင်းရှိသော စိုးနိုင်၊ ခင်ရွှေ၊ ကျော်သက်နိုင်၊ အောင်အောင်တို့ ၄ ဦးအား တွေ့ရှိဖမ်းဆီးစစ်ဆေး ရှာဖွေမှုများ ဆောင်ရွက်ခဲ့ကြကြောင်း သိရသည်။

ထိုသို့စစ်ဆေးရှာဖွေရာ ၎င်းတို့ထံမှ ခါးပိုက်နှိုက်ရာတွင် အကာအကွယ်(မောင်း)အဖြစ် အသုံးပြုသည့် ကျောပိုးအိတ်အလွတ်(၃)လုံး၊ ဘေးလွယ်အိတ်အလွတ်(၁)လုံးအားလည်းကောင်း၊ အောင်အောင်ထံမှ ငွေကျပ် ၅၇၇၅၀ အားလည်းကောင်း၊ ပါရမီခရီးသည်တင်ယာဉ်အား စီးနင်းလာစဉ် ခုံးတံတားမှတ်တိုင်အနီးအရောက်တွင် ယာဉ်ပေါ်ပါအသက်(၃၀)နှစ်ခန့်ရှိ အမျိုးသမီးတစ်ဦး၏ ဘေးလွယ်အိတ်အတွင်း စိုးနိုင်မှနှိုက်ယူစဉ် ခင်ရွှေ၊ ကျော်သက်နိုင်၊ အောင်အောင်တို့မှ အိတ်များဖြင့် အကာအကွယ်ပြုလုပ်ပေးခဲ့ပြီး နှိုက်ယူရရှိသောငွေအား စိုးနိုင်မှ အောင်အောင်ထံ ပေးထားကြောင်း သိရှိရသဖြင့် အောက်ပါသက်သေခံပစ္စည်းများအား ရှာဖွေပုံစံဖြင့် သိမ်းဆည်းခဲ့သည်။

မြောက်ပိုင်းခရိုင်ရဲတပ်ဖွဲ့မှူးရုံး၊ မှုခင်းနှိမ်နင်းရေးဌာနမှ တပ်ဖွဲ့ဝင်များသည် ခါးပိုက်နှိုက်ပြစ်ချက်ဟောင်းရှိသော စိုးနိုင်၊ ခင်ရွှေ၊ ကျော်သက်နိုင်၊ အောင်အောင်တို့ ၄ ဦးအား ဖမ်းဆီးရမိပြီး ခါးပိုက်နှိုက်ရရှိသော ငွေကျပ် ၅၇၇၅၀ အား ပြန်လည်သိမ်းဆည်းရမိသဖြင့် သက်ဆိုင်ရာစခန်းသို့ လွှဲပြောင်းပို့အပ်ပြီး ဒုရဲအုပ်အောင်မြင့်သိန်းမှ တရားလိုပြုလုပ်တိုင်တန်းခဲ့ရာ အင်းစိန်မြို့မရဲစခန်းမှ (ပ)၅၄၇/၂၀၁၆ ပြစ်မှုပုဒ်မ ၃၇၉(နှိုက်)/၇၅ ဖြင့် အမှုဖွင့်အရေးယူလျက်ရှိကြောင်း သိရသည်။

သို့ဖြစ်၍ မြောက်ပိုင်းခရိုင်ရဲတပ်ဖွဲ့မှူးရုံး၊ မှုခင်းနှိမ်နင်းရေးဌာနမှ တပ်ဖွဲ့ဝင်များသည် အင်းစိန်မြို့နယ်အတွင်း ခါးပိုက်နှိုက်ဖမ်းဆီးရေး စီမံချက်ဖြင့်ဆောင်ရွက်ခဲ့ရာ ခါးပိုက်နှိုက်ပြစ်ချက်ဟောင်းရှိပြီး ပါရမီခရီးသည်တင်ယာဉ်လိုင်းများပေါ်တွင် ခါးပိုက်နှိုက်မှုကျူးလွန်သူ စိုးနိုင်(ခ)အောင်မိုးလွင်(၃၈)နှစ်၊ ရုံးလမ်း ဆပ်သွားတောကျေးရွာ၊ မှော်ဘီမြို့နယ်၊ ခင်ရွှေ(ခ)အုန်းဖေ(၅၈)နှစ်၊ အာသာတိ ၉ လမ်း၊ ၂ ရပ်ကွက်၊ မြောက်ဥက္ကလာပမြို့နယ်၊ ကျော်သက်နိုင်(ခ)ကျော်ကြီး(၂၈)နှစ်၊ ၂၇ လမ်း ရွှေနံ့သာမြို့သစ်၊ မင်္ဂလာဒုံမြို့နယ်၊ အောင်အောင်(ခ)မျိုးဆက်(၃၉)နှစ်၊ မဥ္ဇူသကလမ်း၊ အပိုင် ၁၀၊ ပေါက်ကုန်းရပ်ကွက်၊ မင်္ဂလာဒုံမြို့နယ်နေသူတို့ ၄ ဦးအား ဖမ်းဆီးအရေးယူနိုင်ခဲ့ကြောင်း သိရသည်။

အတာ(မှုခင်း)

➤➤➤စာမျက်နှာ(၄)မှအဆက်

ဟွန်ဒါဝေ့ဗ်(၁၂၅) ဖြူ+နက်ရောင် ပုလဲဆိုင်ကယ်(၁)စီး၊ ဝေ့ဗ်(၁၂၅) အပြာ+နက်ရောင် ပုလဲဆိုင်ကယ်(၁)စီး၊ ဒရင်း(၁၂၅) အပြာရောင်ဆိုင်ကယ်(၁)စီး၊ ဟွန်ဒါဝေ့ဗ်(၁၂၅) ပုလဲ+နက်၊ ဆိုင်ကယ်(၁)စီး စုစုပေါင်းဆိုင်ကယ် ၆ စီးအား သက်သေများရှေ့တွင် ပြန်လည်ပေးအပ်သဖြင့် ရဲလုပ်ငန်းနှင့်အညီ သိမ်းဆည်းခဲ့သည်။

ဆက်လက်၍ ပြစ်မှုကျူးလွန်သူ ထွန်းနိုင်(ခ)ထွန်းထွန်းနိုင်က အဆိုပါဆိုင်ကယ် ၆ စီးအပြင် ဆိုင်ကယ်တစ်စီးအား ပဲခူးတိုင်းဒေသကြီး ကဝမြို့နယ်၊ သဗ္ဗလစံပြကျေးရွာလမ်းဘေးနေ ကိုမြင့်ဝင်းထံရောင်းချထားကြောင်း ဆက်လက်ထွက်ဆိုသဖြင့် ဝယ်ယူထားသူ ကိုမြင့်ဝင်းထံမှ ဒရင်း(၁၂၅) အမျိုးအစား အစိမ်းပလိန်းဆိုင်ကယ်တစ်စီးအား ထပ်မံသိမ်းဆည်းခဲ့သည်။

ထို့နောက် ရဲအုပ်နိုင်နိုင်ဝင်းက ပြစ်မှုကျူးလွန်သူ ထွန်းနိုင်(ခ)ထွန်းထွန်းနိုင်အား ပဲခူးမြို့အမှတ်(၁)မြို့မရဲစခန်းအချုပ်သို့ ပြန်လည်အပ်နှံခဲ့ပြီး သိမ်းဆည်းရမိသော သက်သေခံဆိုင်ကယ်(၇)စီးနှင့်အတူ မော်လမြိုင်သို့ ပြန်လည်ထွက်ခွာခဲ့ပြီး အဆိုပါဆိုင်ကယ်များနှင့်ပတ်သက်၍ မူလပိုင်ရှင်များ စုံစမ်းဖော်ထုတ်၍ ပြန်လည်ပေးအပ်နိုင်ရန်အတွက် ကုန်းလမ်းညွှန်ကြားရေးဦးစီးဌာနသို့ ဆက်သွယ်မေးမြန်းထားရှိကာ အမြန်ဆုံး တရားရုံးသို့ တရားစွဲတင်ပို့နိုင်ရေးအတွက် ဆောင်ရွက်နေကြောင်း သိရသည်။

မွန်(မှုခင်းသတင်းထောက်)

ဆရာခန့်၏ ဝမ်းပျော့အဆီကျဆေး

အနှံ့မရှိ၊ ဝမ်းမရစ် တစ်ခါစား(၂)ပြား (မြန်မာ့ဆေးမျိုးစုံဆိုင်တိုင်းမှာမေး)

ဖုန်း - ၀၉ ၇၃၁၇၉၉၈၃၊ ၀၉၇၈၉၀၈၃၄၈၈

ညီအစ်ကိုဝမ်းကွဲတော်စပ်သူနှစ်ဦးရန်ပွဲ တစ်ဦးသေဆုံး

ပဲခူးတိုင်းဒေသကြီး၊ တောင်ငူခရိုင်၊ ဖြူးမြို့၊ ပဲခူးလမ်းထောင့်၊ ဖြူးဈေးရှိ ပလတ်စတစ်ပစ္စည်း အရောင်းဆိုင်တွင် ဈေးအကူရောင်းနေသော ညီအစ်ကိုဝမ်းကွဲချင်း စကားများရန်ဖြစ်ကြကြောင်း သတင်းရရှိသည်။

ဖြစ်စဉ်မှာ ၂၈-၄-၂၀၁၆ ရက်နေ့ ညနေ ၅ နာရီအချိန်ခန့်တွင် ဖြူးမြို့မရဲစခန်း မြောက်ဘက်(၁)ဖာလုံခန့် ရွှေရပ်ကွက်(၇)လမ်းနှင့် ပဲခူးလမ်းထောင့်၊ ဖြူးဈေးရှိ ပလတ်စတစ်ပစ္စည်းအရောင်းဆိုင်တွင် ဈေးအကူရောင်းနေသော ငွေမာန်ထက်(၁၈)နှစ်၊ ပဲခူးလမ်းတောင်ပိုင်း ဈေးရပ်ကွက်၊ ဖြူးမြို့နေသူမှာ ဆိုင်တွင်အတူရှိနေသော ညီဝမ်းကွဲတော်သူ ဇေယျာထက်(၂၄)နှစ်၊ ဈေးရောင်း ၂၂ လမ်း၊ ဘုတာတောင်ရပ်ကွက်၊ ဖြူးမြို့နေသူနှင့် စကားများပြီး ငွေမာန်ထက်အား ဇေယျာထက်မှ ဆဲဆို၍ အမျိုးအစားမသိ အရာဝတ္ထုတစ်ခုနှင့် ရိုက်လိုက်သဖြင့် ငွေမာန်ထက်၏ ဝဲချိုစောင်းပေါက်ပြဲဖူးရောင်ဒဏ်ရာ(၁)ချက်ရရှိကာ သတိမေ့သွားသဖြင့် ဖြူးဆေးရုံမှတစ်ဆင့် နေပြည်တော်ခုတင် ၁၀၀၀ ဆေးရုံသို့ ဆေးကုသရန်ခေါ်သွားကြောင်း၊ ဇေယျာထက်၏အတူနေမိခင် ဒေါ်အေးအေးမင်း(၄၇)နှစ်၊ ဈေးရောင်းမှ ငွေမာန်ထက်နှင့် အတူနေမိခင် ဒေါ်စိမ့်စိမ့်ကလျာ(၃၉)နှစ်မှ အကြောင်းကြား၍ ဒေါ်စိမ့်စိမ့်ကလျာမှ နေပြည်တော်ခုတင် ၁၀၀၀ ဆေးရုံသို့လိုက်သွားပြီး ကြည့်ရှုရာ သားဖြစ်သူ ငွေမာန်ထက်မှာ ရရှိသောဒဏ်ရာဖြင့် သတိမေ့လျက်တွေ့ရှိသဖြင့် ငွေမာန်ထက်၏မိခင် ဒေါ်စိမ့်စိမ့်ကလျာနှင့် ဇေယျာထက်၏မိခင် ဒေါ်အေးအေးမင်းမှာ ညီအစ်မဝမ်းကွဲများတော်စပ်ပြီး ညီအစ်ကိုဝမ်းကွဲချင်းဖြစ်၍ ကျန်းမာရေးအတွက် ဒေါ်အေးအေးမင်းမှ တာဝန်ယူဆေးကုသနေစဉ် ဒဏ်ရာရရှိသူ ငွေမာန်ထက်မှာ အသက်အန္တရာယ်စိုးရိမ်ရသည့် အခြေအနေ ရောက်ရှိနေခဲ့သည်ဟု ဆို၏။ သို့ဖြစ်၍ ဒဏ်ရာရရှိအောင်ရိုက်သူ ဇေယျာထက်အား အရေးယူပေးပါရန် ငွေမာန်ထက်၏မိခင် ဒေါ်စိမ့်စိမ့်ကလျာမှ ဖြူးမြို့မရဲစခန်းသို့ တိုင်ကြားသဖြင့် (ပ)၁၆၆/၂၀၁၆ ပြစ်မှုပုဒ်မ ၂၉၄/၃၂၅ ဖြင့် အမှုဖွင့်အရေးယူဆောင်ရွက်ထားရှိခဲ့ပြီး ငွေမာန်ထက်မှာ ၁-၅-၂၀၁၆ ရက်နေ့တွင် သေဆုံးသွားသဖြင့် အမှုစစ် ဒုရဲအုပ်စောမင်းဟန်ဦးမှ ပြစ်မှုပုဒ်မ ၃၀၂ သို့ ပြောင်းလဲစစ်ဆေးလျက်ရှိကြောင်း သိရသည်။

ဝင်းမင်းကျော်(ဖြူး)

ပင်မဝိဇ္ဇာ သမားတော်ကြီး လိပ်ခေါင်း ဂရင်ဂျီနာဆေးခန်း၏ အထူးကြေညာချက်

သတိ- အမျိုးသမီးများနှင့် အမျိုးသားများ ဤကြော်ငြာကို ဖတ်ဖြစ်အောင်ဖတ်ပါ။

လိပ်ခေါင်း ဂရင်ဂျီနာ စအိုနာ အသီး၊ အကျိတ်

စအိုနှင့် စအိုပတ်ဝန်းကျင်တွင်ဖြစ်သော အောက်ပါရောဂါများ အမြန်စမ်းသပ်ခံယူပါ။ ရောဂါရင့်က စအိုပိတ်၍အိုကင်ဆာဖြစ်မည်။ စအိုပိတ်က ဝမ်းထိုက်ဖောက်၍ ဝမ်းသွားရမည်။ (ထို့ကြောင့် စအိုပိတ်က အသက်အန္တရာယ်ရှိသည်။) လိပ်ခေါင်း အပြင်စုထွက်၊ ပွခြင်း၊ စပ်ခြင်း၊ နာခြင်း၊ အောင့်ခြင်း၊ ဝမ်းသွားမရ၊ ဝမ်းကျွန်၊ အတွင်းလိပ်၊ စအိုကျဉ်း၊ စအိုသေစ်ဆို၊ အရိ၊ အဖုံ၊ သွေးပြည်ထွက်၊ စအိုအဖုအသီး (ဂရင်ဂျီနာ သွေးပြည်ထွက်ရောဂါများ မခွဲမဖြတ်၊ မပူမပင်၊ မနာ၊ ဝမ်းထိုက်မဖောက်၊ အလုပ်မပျက်၊ အပျောက်ကုသပေးသည်။ ချက်ချင်းသက်သာမည်။ ရောဂါနှလုံး(၃)ရက်မှ အမြစ်ပြတ်ပျောက်မည်၊ ရာသက်ပန်ပြန်မဖြစ်စေရ၊ အမျိုးသမီးများအတွက်ဝါရင့်ဆရာမကြီး ကိုယ်တိုင်ကုသပေးသည်။ ရင်သားအကျိတ်နှင့် စအိုဝအသီးအကျိတ်၊ အသားပိုများရှိက အမြန်စမ်းသပ်ခံယူပါ။ (တစ်နေ့ကုန်ဖွင့်သည်။)

ပင်မဝိဇ္ဇာဆေးခန်းခွဲမရှိ၊ ဖုန်း - ၀၉-၅၁၂၁၇၈၉။ တဆ / ၀၁၁၈၇

ပင်မဝိဇ္ဇာ - အမှတ်(၁၉၅)၊ (၃)လွှာ၊ (၂၈)လမ်း(အထက်ဘလောက်)၊ ရန်ကုန်မြို့။ ✆ ၀၁-၃၇၇၃၆၇၃

သင့်အနာဂတ် အောင်မြင်ရေးအတွက် ထိရောက်သော အကြံဉာဏ်များကို ရယူဆောင်ရွက်ပါ

အကြံကောင်း ဉာဏ်ကောင်းများနဲ့ ကူညီပါရစေ

ဒေါ်ခင်မိမိအောင် (B.Ed)

နက္ခတ္တဗေဒ ပညာရှင်(Astrology)

အလုပ်ချိန် - နံနက် (၉း၀၀)နာရီမှ နေ့လည် (၃း၀၀)နာရီအထိ

အလုပ်ချိန်၊ အလုပ်ခန်းမှအပ မဟောပါ။ (စနေ၊ တနင်္လာနေ့တိုင်း ပိတ်သည်)

အမှတ်(၃၇၅)၊ ခေါင်မိုးဟိန်းလမ်း၊ (၃၆)ရပ်ကွက်၊ မြောက်ဒဂုံ၊ ဖုန်း ၀၉ ၄၂၁ ၇၆၄ ၄၀၄

ဘောလီဘောအသင်း ပင်လုံလမ်းမကြီးအတိုင်းလာ၍ စံတောင်မှတ်တိုင်မှ ဘယ်ဘက် City Mart ဘေးလမ်းအတိုင်း ချိုးဝင်ပါရန်။

မှုခင်းသတင်းထောက်များအသင်း(ဗဟို)ဖွဲ့စည်းပြီးခြင်းဆိုသည့်သတင်းနှင့်ပတ်သက်၍ မှုခင်းသတင်းလောကတွင် ပထမဆုံးစတင်ထုတ်ဝေခဲ့သည့် မှုခင်းသတင်းဂျာနယ်နှင့် လုံးဝမပတ်သက်ကြောင်း ကြေညာခြင်း

မတ်လ ၃၀ ရက်နေ့က ရန်ကုန်မြို့၊ ဗဟန်းမြို့နယ်၊ ရွှေဂုံတိုင်ရှိ ယုဇနဟိုတယ်တွင် ဖွဲ့စည်းလိုက်သည်ဆိုသော မြန်မာနိုင်ငံမှုခင်းသတင်းထောက်များအသင်း(ဗဟို)ဆိုသည်မှာ မှုခင်းသတင်းရှုထောင့်ဂျာနယ် တစ်ခုတည်းနှင့်သာသက်ဆိုင်ပြီး မှုခင်းသတင်းဂျာနယ်လောကတွင် ပြည်ထဲရေးဝန်ကြီးဌာန မှုခင်းကျဆင်းရေးနှင့် ပညာပေးသတင်းထုတ်ပြန်ရေးကော်မတီလက်ထက်မှ ယနေ့ထက်တိုင်ထုတ်ဝေခဲ့ပြီး ထိုသက်တမ်းရှည်စွာ ဆက်လက်ထုတ်ဝေနေသော မှုခင်းသတင်းဂျာနယ်၏တိုင်းနဲ့ ပြည်နယ်အသီးသီးမှ မှုခင်းသတင်းများနှင့် လုံးဝမပတ်သက်ကြောင်းနှင့် မြန်မာနိုင်ငံ စာနယ်ဇင်းကောင်စီသို့လည်း အကြောင်းကြားထားကြောင်း ကြေညာအပ်ပါသည်။

အယ်ဒီတာချုပ်(မှုခင်းသတင်းဂျာနယ်)

ရုံးချုပ် - အမှတ်(၁၄၇)၊ (၃၇)လမ်း(လယ်)၊ ကျောက်တံတားမြို့နယ်ရန်ကုန်မြို့။

ဥပဒေစာတိုက်

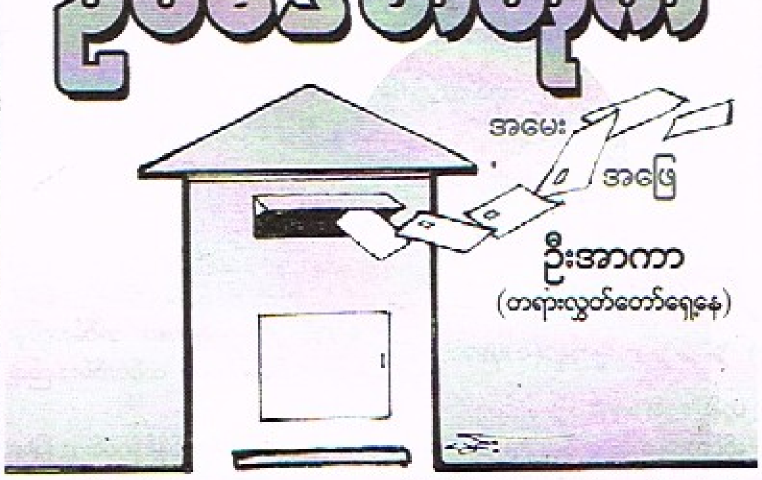

ဦးအာကာ
(တရားလွှတ်တော်ရှေ့နေ)

ဥပဒေစာတိုက်
ဆရာခင်ဗျား

သတင်းစာတွေမှာ ဖတ်ရှုလိုက်ရင် ယခင်အစိုးရလက်ထက်ရော ယခုအစိုးရခေတ်မှာပါ ဆက်သွယ်ရေးဥပဒေ ပုဒ်မ ၆၆(ဃ)နဲ့ အရေးယူလိုက်ရတဲ့သတင်းတွေကို မကြာခဏ ဖတ်ရှုလိုက်ရပါတယ်။ နောက်ဆုံးကြားသိလိုက်ရတဲ့ သတင်းကတော့ မတူကွဲပြားခြင်းနှင့် ငြိမ်းချမ်းရေးပါတီဥက္ကဋ္ဌ ဦးနေမျိုးဝေအား ရဲတပ်ဖွဲ့တာဝန်ရှိသူများက အမြန်လမ်း၌ဖမ်းဆီးခဲ့ပြီး ပုသိမ်အကျဉ်းထောင်သို့ ပို့ဆောင်ခဲ့တယ်ဆိုတဲ့သတင်းပဲ ဖြစ်ပါတယ်။

အလားတူသတင်းမျိုးတွေကို မချောစန္ဒီထွန်းဆိုသူအား မအူပင်မြို့နယ်တရားရုံးတွင် စွဲဆိုတင်ပို့ခဲ့မှု၊ ဦးဇော်မျိုးညွန့်ဆိုသူအား မရမ်းကုန်းမြို့မရဲစခန်းက အမှုဖွင့်ခဲ့တဲ့ အမှု၊ ကချင်အမျိုးသားတစ်ဦးဖြစ်သူ ဦးခွန်ဂျာလီဆိုသူအား စွဲဆိုခဲ့မှု၊ ပြည်ခိုင်ဖြိုးပါတီ (ကန်ကြီးဒေါင့်မြို့နယ်)မှ တွဲဖက်အတွင်းရေးမှူး ဦးသန်းထွန်းဆိုသူအား အရေးယူခဲ့မှုတို့ကို ၆-၅-၂၀၁၆ ရက်နေ့ထုတ် The Daily Eleven သတင်းစာရဲ့ စာမျက်နှာ ၁၅ မှာ ဖော်ပြထားတာကိုလည်း ဖတ်ရှုလိုက်ရပါတယ်။

ဒါကြောင့်မို့ ဒီဆက်သွယ်ရေးဥပဒေ ပုဒ်မ ၆၆(ဃ) အကြောင်းကို စာဖတ်ပရိသတ်များ သိထားသင့်တယ်လို့ ယူဆပါတယ်။ ဥပဒေစာပေကို စိတ်ဝင်စားသူများ အနေဖြင့် ပိုပြီးသိထားသင့်ပါတယ်။ ဒါကြောင့်မို့ ဒီဥပဒေပုဒ်မအကြောင်းကို ဥပဒေစာတိုက်အခန်းက ရှင်းလင်းပြောကြားပေးပါရန် မေတ္တာရပ်ခံအပ်ပါတယ်။

ဥပဒေစိတ်ဝင်စားသူတစ်ဦး
ဒဂုံမြို့သစ်(မြောက်ပိုင်း)မြို့နယ်

ဥပဒေစိတ်ဝင်စားသူတစ်ဦးသို့

ဆက်သွယ်ရေးဥပဒေဆိုတာ ၂၀၁၃ ခုနှစ်အတွင်းက ပြဋ္ဌာန်းခဲ့တဲ့ ဥပဒေဖြစ်ပါတယ်။ ၂၀၁၃ ခုနှစ် ပြည်ထောင်စုလွှတ်တော်ဥပဒေအမှတ် ၃၁ ဖြစ်ပါတယ်။ (၈-၁၀-၂၀၁၃) ခုနှစ်ရက်စွဲနဲ့ ပြဋ္ဌာန်းလိုက်ခြင်းဖြစ်ပါတယ်။

ဒီဥပဒေပြဋ္ဌာန်းရခြင်းရဲ့ ရည်ရွယ်ချက်တွေကို အခန်း(၂) ပုဒ်မ(၄)မှာ ပြဋ္ဌာန်းထားပါတယ်။ (က)နိုင်ငံတော်ခေတ်မီဖွံ့ဖြိုးတိုးတက်ရေးအတွက် ဆက်သွယ်ရေးနည်းပညာဖြင့် အထောက်အကူပြုရန် (ခ)ဖွံ့ဖြိုးတိုးတက်လာသော ဆက်သွယ်ရေးကဏ္ဍများတွင် ပြည်တွင်းပြည်ပမှ အခွင့်အလမ်းတူမျှသော၊ ပွင့်လင်းမြင်သာသည့် ယှဉ်ပြိုင်မှုများ ဆောင်ရွက်စေခြင်းဖြင့် အရည်အသွေးမြင့်မားပြီး သုံးစွဲသူအား ထိုက်တန်စွာ ဝန်ဆောင်မှုပေးနိုင်မည့် ဆက်သွယ်ရေးဝန်ဆောင်မှုလုပ်ငန်းများ ပေါ်ထွက်လာစေရန် (ဂ) ဖွံ့ဖြိုးတိုးတက်လာသော ဆက်သွယ်ရေးဆိုင်ရာ နည်းပညာနှင့်အတူ နိုင်ငံတော်တစ်ဝန်းလုံးတွင် ဆက်သွယ်ရေးကွန်ရက်ဖြန့်ကျက်ပြီး အများပြည်သူ ဆက်သွယ်အသုံးပြုနိုင်သည့် အခွင့်အလမ်းများ ပိုမိုရရှိလာနိုင်စေရန် (ဃ) ဆက်သွယ်ရေးဝန်ဆောင်မှုလုပ်ငန်း တည်ထောင်လုပ်ကိုင်သူနှင့် အသုံးပြုသူတို့ကို ဥပဒေနှင့်အညီ အကာအကွယ်ပေးနိုင်ရန် (င) နိုင်ငံတော် တည်ငြိမ်အေးချမ်းရေးနှင့် အများပြည်သူ လုံခြုံရေးကိစ္စများအတွက် ဆက်သွယ်ရေးဝန်ဆောင်မှုလုပ်ငန်း၊ ကွန်ရက်အထောက်အကူပြု ပစ္စည်းများနှင့် လိုင်စင်ရယူပြီးမှသာ အသုံးပြုခွင့်ရှိသော ဆက်သွယ်ရေးပစ္စည်းများကို ကြီးကြပ်နိုင်ရန်တို့ ဆိုတာတွေဟာ ဒီဥပဒေရဲ့ ရည်ရွယ်ချက်တွေပဲဖြစ်ပါတယ်။

ဒီဥပဒေဟာ ပုဒ်မ ၈၉ အထိရှိပြီး ကျယ်ကျယ်ပြန့်ပြန့် လေ့လာရမယ့် ဥပဒေတစ်ခုဖြစ်ပါတယ်။ အခန်း(၁၈)ကတော့ ပြစ်မှုနှင့်ပြစ်ဒဏ်များကို ပြဋ္ဌာန်းထားတဲ့ အခန်းဖြစ်ပါတယ်။ အဲဒီအခန်းရဲ့အောက်မှာ တူမောင်သိချင်တဲ့ ပုဒ်မ ၆၆ ကို (က) (ခ) (ဂ) (ဃ) ဆိုပြီး ခွဲခြားပြီးပြဋ္ဌာန်းထားပါတယ်။ ပုဒ်မ ၆၆(ဃ)ရဲ့ အောက်မှာ အောက်ပါအတိုင်း ပြဋ္ဌာန်းထားပါတယ်။

"ဆက်သွယ်ရေးကွန်ရက်တစ်ခုခုကို အသုံးပြု၍ ပုဂ္ဂိုလ်တစ်ဦးဦးအား ခြောက်လှန့်တောင်းယူခြင်း၊ အနိုင်အထက်ပြုခြင်း၊ မတရားတားဆီးကန့်ကွက်ခြင်း၊ အသရေဖျက်ခြင်း၊ နှောင့်ယှက်ခြင်း၊ မလျော်ဩဇာသုံး သို့မဟုတ် ခြိမ်းခြောက်ခြင်း"

သတင်းစာတွေမှာပါရှိတဲ့ ပုဒ်မ ၆၆ (ဃ)နဲ့ စပ်လျဉ်းပြီး စွဲဆိုတဲ့ ကိစ္စတွေထဲမှာ အဓိကကိစ္စတွေကတော့ အသရေဖျက်တာတို့၊ နှောင့်ယှက်တာတို့ဖြစ်ဖို့များပါတယ်။ အချို့လည်း အမိန့်ချပြီးပြီလို့ သိရပါတယ်။ အချို့လည်း စစ်ဆေးဆဲဖြစ်ပါတယ်။ ပြစ်ဒဏ်ကတော့ သုံးနှစ်ထက်မပိုသော ထောင်ဒဏ်ဖြစ်စေ၊ ငွေဒဏ်ဖြစ်စေ ဒဏ်နှစ်ရပ်လုံးဖြစ်စေ ချမှတ်ပိုင်ခွင့်ရှိပါတယ်။ ဥပဒေအရ ၃ နှစ်အထိ ချမှတ်ပိုင်ခွင့်ရှိတယ်ဆိုပေမဲ့ လက်တွေ့မှာတော့ ပြစ်ဒဏ်ကို ၆ လလောက်အထိသာ ချမှတ်ကြတာကို တွေ့ရပါတယ်။ ပြစ်မှုကျူးလွန်သူများကို နစ်နာစေချင်တဲ့စိတ်မရှိဘဲ ပြစ်မှုနှင့်ပြစ်ဒဏ်ကို မျှတရုံ ချိန်ဆပြီး ချမှတ်ကြခြင်းဖြစ်တယ်လို့ သုံးသပ်နိုင်ပါတယ်။

ဒီမိုကရေစီနိုင်ငံတော်ကြီးကို တည်ဆောက်နေကြတဲ့ အချိန်အခါမှာ တိုင်းပြည်အတွက် အကျိုးရှိရာရှိကြောင်းကိုသာ ဥပဒေဘောင်အတွင်းက "အုတ်တစ်ချပ်သဲတစ်ပွင့်" အနေနဲ့ ပါဝင်ကူညီဆောင်ရွက်သင့်ကြပါတယ်။ အကျိုးမဲ့ရာမဲ့ကြောင်း အခြားသူကို အသရေဖျက်ရာဖျက်ကြောင်းတို့ကို လုပ်ဆောင်ခြင်းဖြင့် အချိန်ဖြုန်းတာတို့ကို မဆောင်ရွက်သင့်ကြပါဘူး။

ဆရာခင်ဗျား

မကြာမီက သတင်းစာတစ်စောင်ထဲမှာ မူးယစ်ဆေးဝါး၊ စိတ်ကြွဆေးများကို ရဲတပ်ကြပ်ကြီးတစ်ယောက်ရဲ့ မော်တော်ဆိုင်ကယ်နဲ့အတူ ဖမ်းဆီးရမိတဲ့သတင်းကို ဖတ်ရှုလိုက်ရပါတယ်။ ဖမ်းဆီးခံရတဲ့သူဟာ မြန်မာနိုင်ငံရဲတပ်ဖွဲ့ဝင်ဖြစ်တဲ့ အပြင် ရန်ကုန်မြို့တော်ကြီးမှာ ရဲရဲတင်းတင်း ဒီလိုကျူးလွန်ရဲတာမို့ အတော်ကိုအံ့အားသင့်စရာ ဖြစ်ရပါတယ်။ တရားဥပဒေအရ ဘယ်လိုဖြစ်နိုင်တယ်ဆိုတာသိချင်ပါတယ်။ ဥပဒေစာတိုက်အခန်းက ပြန်ကြားပေးပါရန် မေတ္တာရပ်ခံအပ်ပါတယ်။

အငြိမ်းစားဝန်ထမ်းတစ်ဦး
ရန်ကုန်တိုင်းဒေသကြီး

အငြိမ်းစားဝန်ထမ်းတစ်ဦးသို့

တူမောင်ဖတ်လိုက်ရတဲ့သတင်းကို ဆရာလည်း ဖတ်လိုက်ရပါတယ်။ ၈-၅-၂၀၁၆ ရက်နေ့ထုတ် The Daily Eleven သတင်းစာရဲ့ စာမျက်နှာ ၇ မှာ ဖတ်ရှုလိုက်ရခြင်းဖြစ်ပါတယ်။ ဒီသတင်းကိုဖတ်လိုက်ရတော့ ဆရာလည်း အံ့အားသင့်သွားပါတယ်။ ဝန်ထမ်းဖြစ်နေတာတောင်မှ အခြားဌာနက ဝန်ထမ်းဆိုရင် ဒီလောက်အံ့အားသင့်မှာ မဟုတ်ဘူး။ ရပ်ရွာအေးချမ်းရေးနဲ့ တရားဥပဒေစိုးမိုးရေးကို တိုက်ရိုက်တာဝန်ယူနေရတဲ့ ရဲတပ်ကြပ်ကြီးတစ်ဦးက ဒီလိုမူးယစ်ဆေးဝါးလို ပြစ်မှုမျိုးနဲ့ ဖမ်းဆီးအရေးယူခံရတယ်ဆိုတော့ အံ့ဩလို့မဆုံးဖြစ်ရပါတယ်။ သူ့အတွက်ကြောင့် တရားဥပဒေစိုးမိုးရေးကို တာဝန်ယူနေရတဲ့ ကျန်တဲ့တပ်ဖွဲ့ဝင်တွေကိုတောင်မှ ဂုဏ်သိက္ခာကျဆင်းစေနိုင်ပါတယ်။ "ငါးခုံးမတစ်ကောင်ကြောင့် တစ်လှေလုံးပုပ်တယ်" ဆိုတဲ့စကားဟာ အလွန်သင့်လျော်မှန်ကန်တဲ့ စကားဖြစ်ပါတယ်။

လွန်ခဲ့တဲ့ ၆လ ပတ်ဝန်းကျင်လောက်က ပြည်နယ်တစ်ခုမှာ စသုံးလုံးအရာရှိတစ်ဦးကို ဒီလိုပဲ အရေးယူခံရဖူးတဲ့သတင်းတစ်ပုဒ်ကိုဖတ်ရှုလိုက်ရဖူးတယ်။ ဝန်ထမ်းလောကထဲမှာ "အသားထဲကလောက်ထွက်တယ်" ဆိုတာ ဒါမျိုးပဲဖြစ်ပါတယ်။

အရေးကြီးတာတစ်ခုက ဒီလိုအမှုမျိုးကို ဘယ်လောက်အမိန့်ချတယ်ဆိုတာ သက်ဆိုင်ရာက ပြည်သူလူထုသိအောင် အသိပေးသင့်ပါတယ်။ မထင်မရှား မသိမသာ အမိန့်ချတာမျိုး မဖြစ်သင့်ဘူး။ မီဒီယာများကလည်း ဒီလိုသတင်းမျိုးကို ပြည်သူသိအောင် ဖော်ပြသင့်တယ်။ တပ်ဖွဲ့ဝင်တွေရော ပြည်သူရော သင်ခန်းစာယူနိုင်ကြရန်ဖြစ်ပါတယ်။

သတင်းစာထဲမှာ ဖော်ပြချက်အရ သက်ဆိုင်ရာရဲတပ်ကြပ်ကြီးကို မူးယစ်ဆေးဝါးနှင့် စိတ်ကိုပြောင်းလဲစေသောဆေးဝါးများဥပဒေပုဒ်မ ၁၅/၁၉(က)/၂၀(က) တို့နဲ့ အရေးယူထားတယ်လို့ သိရပါတယ်။

ပုဒ်မ ၁၅ ဆိုတာကတော့ သုံးစွဲသူကို အပြစ်ဒဏ်ပေးတဲ့ ပုဒ်မဖြစ်ပါတယ်။ ပြစ်မှုကျူးလွန်ကြောင်း ပေါ်ပေါက်ရင် ထောင်ဒဏ်အနည်းဆုံး ၃ နှစ်မှ အများဆုံး ၅ နှစ်အထိ ချမှတ်ခြင်းခံရမည်ဖြစ်ပါတယ်။

ပုဒ်မ ၁၉(က)ဆိုတာက မူးယစ်ဆေးဝါး သို့မဟုတ် စိတ်ကိုပြောင်းလဲစေသောဆေးဝါးကို ရောင်းချရန်အလို့ငှာ လက်ဝယ်ထားသူကို အရေးယူတဲ့ပုဒ်မဖြစ်ပါတယ်။ အနည်းဆုံး ၁၀ နှစ်မှ အများဆုံးနှစ်အကန့်အသတ်မရှိ ထောင်ဒဏ်ကို ချမှတ်နိုင်ပါတယ်။ ဖမ်းဆီးရမိတဲ့ WY စာတန်းပါ စိတ်ကြွရူးသွပ်ဆေးပြားတွေက ၃၉၀ ပြားတောင်ဆိုတော့ ရောင်းချရန်အလို့ငှာ လက်ဝယ်ထားတယ်လို့ ထင်မှတ်ရစရာဖြစ်ပါတယ်။ သက်ဆိုင်ရာတရားရုံးက အဆုံးအဖြတ်ပေးသွားမှာဖြစ်ပါတယ်။

ပုဒ်မ ၂၀(က) ဆိုတာက မူးယစ်ဆေးဝါး သို့မဟုတ် စိတ်ကိုပြောင်းလဲစေသော ဆေးဝါးကို ထုတ်လုပ်တဲ့အခါ၊ ဖြန့်ဖြူးတဲ့အခါ၊ ရောင်းချတဲ့အခါ အရေးယူတဲ့ပုဒ်မဖြစ်ပါတယ်။ ပြစ်ဒဏ်ကတော့ အနည်းဆုံး ၁၅ နှစ်မှ အများဆုံး နှစ်အကန့်အသတ်မရှိ ထောင်ဒဏ်အထိဖြစ်စေ၊ သေဒဏ်ဖြစ်စေ ချမှတ်ရမည်ဖြစ်ပါတယ်။ ဒီမိုကရေစီနိုင်ငံတော်သစ်ကို တည်ဆောက်နေတဲ့အချိန်မှာ ဒီအလုပ်မျိုးတွေနဲ့ စီးပွားရှာတာကို ရပ်တန့်သင့်ကြပါပြီ။

ဦးအာကာ
(တရားလွှတ်တော်ရှေ့နေ)

အမျိုးသမီးတစ်ဦးအား တစ်ရွာတည်းနေသူအမျိုးသားက

အလိုမတူဘဲ သားမယားအဖြစ် အဓမ္မပြုကျင့်မှုဖြစ်ပွား

မန္တလေးတိုင်းဒေသကြီး၊ ညောင်ဦးမြို့နယ်၊ စဥ့်ကူနယ်မြေရဲစခန်းအပိုင်တွင် ၁၆-၄-၂၀၁၆ ရက်နေ့က အမျိုးသမီးတစ်ဦးအား တစ်ရွာတည်းနေသူ အမျိုးသားက အလိုမတူဘဲ သားမယားအဖြစ် ပြုကျင့်ခဲ့သောဖြစ်ရပ်တစ်ခု ဖြစ်ပွားခဲ့ကြောင်း သတင်းရရှိသည်။

ဖြစ်စဉ်မှာ ၁၆-၄-၂၀၁၆ ရက်နေ့ ည ၈ နာရီအချိန်ခန့်တွင် ညောင်ဦးမြို့နယ်၊ ××××ကျေးရွာနေ မ××××(၂၆)နှစ်သည် အိမ်သာတက်ရန် နေအိမ်အနောက်ဘက်ကိုက် ၂၀၀ ခန့်အကွာရှိ ဇီးတောထဲသို့သွားစဉ် တစ်ရွာတည်းနေ ကျော်ဟိန်း(၃၂)နှစ် ရောက်ရှိလာပြီး အော်လျှင်သတ်ပစ်မည်ဟုပြော၍ အလိုမတူဘဲ သားမယားအဖြစ် ပြုကျင့်ခဲ့ပြီးနောက် ကျော်ဟိန်းက မ××××အား ဆိုင်ကယ်ဖြင့်တင်ဆောင်၍ ထန်းတော (နေရာမမှတ်မိ)သို့ ခေါ်ဆောင်သွားပြီး သားမယားအဖြစ် ထပ်မံပြုကျင့်ခြင်းမရှိဘဲ ၁၇-၄-၂၀၁၆ ရက်နေ့ ည ၉ နာရီအချိန်ခန့် ရွာမြောက်ဘက်သို့ ပြန်လည်ပို့ပေးခဲ့သဖြင့် အဆိုပါဖြစ်စဉ်နှင့်ပတ်သက်၍ နှစ်ဖက်ဆွေမျိုးများ ညှိနှိုင်းသော်လည်း ပြေလည်မှုမရှိခဲ့ကြောင်း သိရသည်။

သို့ဖြစ်ပါ၍ ပြစ်မှုကျူးလွန်သူ ကျော်ဟိန်း(၃၂)နှစ်အား ဥပဒေနှင့်အညီ အရေးယူပေးရန် မ××××က တရားလိုပြုလုပ်တိုင်တန်းသဖြင့် စဥ့်ကူနယ်မြေရဲစခန်းမှ (ပ)၁၀/၂၀၁၆ ပြစ်မှုပုဒ်မ ၃၇၆ ဖြင့် အမှုဖွင့် ဖမ်းဆီးစစ်ဆေးလျက်ရှိကြောင်း သတင်းရရှိသည်။

ကျားပေါက်(မန္တလေး)

ရန်ငြိုးရန်စရှိသူချင်း ထင်းခုတ်ဓားနှင့်ခုတ်မှု

ပဲခူးတိုင်းဒေသကြီး၊ လက်ပံတန်းမြို့နယ်၊ လက်ပံတန်းမြို့မရဲစခန်းအပိုင် အနောက်တောင်ဘက် ၄ မိုင်ခန့်အကွာတွင် ယခင်ရန်ငြိုးရန်စရှိသူတို့ စကားများ ရန်ဖြစ်ရာမှ ထင်းခုတ်ဓားမဖြင့် ခုတ်လိုက်ရာမှ ပြတ်ရှဒဏ်ရာရရှိသွားသဖြင့် အမှုဖွင့်အရေးယူထားကြောင်း သတင်းရရှိသည်။

ဖြစ်စဉ်မှာ ၂၄-၃-၂၀၁၆ ရက်နေ့ ည ၇ နာရီခွဲအချိန်ခန့်တွင် လက်ပံတန်းမြို့မရဲစခန်းမှ ဒုရဲအုပ်ရာဇာမျိုးဦး တာဝန်မှူးတာဝန်ထမ်းဆောင်နေစဉ် လက်ပံတန်းမြို့နယ်၊ ဆင်ကူးရွာသစ်အုပ်စု၊ ရေပြန်ကျေးရွာနေ ရဲလင်းစိုး(၂၀)နှစ်ဆိုသူသည် တစ်ရွာတည်းနေ ဦးကိုမြင့်နေအိမ်တွင် စိုးနိုင်(၂၈)နှစ်၊ အေးလွင်(၃၅)နှစ်တို့ ထိုင်၍ စကားပြောနေစဉ် စိုးနိုင်နှင့်အေးလွင်တို့မှာ ယခင်ကတည်းက ရန်ငြိုးရန်စရှိသူများဖြစ်ပြီး တစ်ဦးနှင့်တစ်ဦး အပြန်အလှန်စကားပြောနေကြရာမှ စကားပြောအဆင်မပြေဖြစ်ကာ အေးလွင်မှ ၎င်းအနီးတွင်ရှိသော ထင်းခုတ်ဓားမဖြင့် စိုးနိုင်အား လှမ်းခုတ်သည်ကိုမြင်၍ ရဲလင်းစိုးမှ ဝဲဘက်လက်ဖြင့် လှမ်းကာလိုက်ရာ ၎င်း၏ဝဲဘက်လက်ခုံတွင် ပြတ်ရှဒဏ်ရာတစ်ချက်နှင့် အေးလွင်မှ စိုးနိုင်အား နောက်ထပ်တစ်ချက် ထပ်ခုတ်သဖြင့် စိုးနိုင်၏ဦးခေါင်းထိပ် ယာဘက်ခြမ်းတွင် ပြတ်ရှဒဏ်ရာတစ်ချက် ရရှိခဲ့ကြောင်းသိရသည်။

ရဲလင်းစိုးမှ ၎င်းနှင့်စိုးနိုင်(ရေပြန်ကျေးရွာ)နေသူတို့အား နာကျင်ပြတ်ရှဒဏ်ရာများရရှိအောင် ထင်းခုတ်ဓားမဖြင့် ခုတ်သူ အေးလွင်အား အရေးယူပေးပါရန် တရားလိုပြုလုပ်တိုင်တန်းသဖြင့် လက်ပံတန်းမြို့မရဲစခန်းမှ (ပ)၁၁၀/၂၀၁၆ ပြစ်မှုပုဒ်မ ၃၂၄ ဖြင့် အမှုဖွင့်အရေးယူထားရှိပြီး ဒဏ်ရာရရှိသူတို့ကို ဆေးကုသမှုခံယူရန် ရဲဆေးစာပြုလုပ်ပြီး လက်ပံတန်းဆေးရုံသို့ပို့ဆောင်ခြင်း၊ တရားခံအေးလွင်အား အမှုဖြင့်ဖမ်းဆီး၍ စစ်ဆေးခြင်း၊ အခင်းဖြစ်အရပ်ရှိ သက်သေတို့ကို စစ်ဆေးခြင်းများ ပြုလုပ်ပြီး အမှုအား တရားစွဲတင်နိုင်ရေးအတွက် ဒုရဲအုပ်ရာဇာမျိုးဦးမှ ရဲစခန်းလုပ်ထုံးလုပ်နည်းနှင့်အညီ ဆက်လက်ဆောင်ရွက်နေကြောင်း သတင်းရရှိသည်။

လက်ပံတန်းကိုနန္ဒ

❖ ❖ ❖

www.free4reader.com

ခေတ်သစ်နေ့အေးဇာတ်လမ်းများ

မောင်မောင်မြင့်ဝေ

ဇာတ်လမ်းအမှတ်တစ်

တောင်စခန်းမြို့ကလေးက ဟိုတယ်အသစ်က လေးတစ်ခု။ ဖွင့်ခါစ။ အခင်းအပြင်က လုလုပပ။ ရန်ကုန်လိုမြို့ကြီးများက အနားယူ၊ အပမ်းဖြေ လာကြသူများသည်။ ဧည့်သည်တွေက မပြတ်လာတည်းကြသည်။ ဝန်ထမ်းလေးတွေကလည်းအသစ်ကလေးတွေ။ တက်တက်ကြွကြွ။ တူညီဝတ်စုံလေးတွေနဲ့။ များပန်းခတ်လှုပ်ရှားနေကြသည်မှာ ပျော်ရွှင်စရာ။ သည်အထဲမှာ မောင်မောင်မြင့်ဝေလည်း ပါသည်။ သူက ဧည့်ကြိုဝန်ထမ်း။ လာသမျှဧည့်သည်ကို ပြုံးပျော်ရွှင်မြူးစွာဖြင့် ကြိုဆိုဧည့်ခံနေရာချထားပေးနေသည်။

တစ်နေ့၊ အငှားတက္ကစီဖြင့် ဧည့်သည်များ ရောက်လာသည်။ ယာဉ်မောင်းသည့် အမျိုးသားတစ်ဦးနှင့် အမျိုးသမီး သုံးဦး။ အသက်အရွယ်တွေက သုံးဆယ်စွန်းစွန်းရှိမည်။

မောင်လေးရေ ၊ မင်းတို့ ဟိုတယ်လေးက သိပ်လှတာပဲ။ ဒီလိုမှန်းသိရင် ဖွင့်ပွဲတုံးက ဖေဖေနဲ့ လိုက်ခဲ့ပါတယ်။ မင်းတို့ဟိုတယ်ဖွင့်ပွဲကို ဖေဖေလာတက်သေးတယ်ကွဲ့။ မင်းတို့ပိုင်ရှင်နဲ့ ဖေဖေနဲ့က ရင်းနှီးတယ်လေ။

ကဲ မမတို့ နှစ်ယောက်တည်းမယ်။ ဒီဧည့်သည် နှစ်ယောက်က ခဏနေပြန်မှာ။ ဗိုကတော့ တစ်ည အိပ်မှာ။ ဟုတ်ပြီလား။ ရော့ မှတ်ပုံတင်ယူထားလိုက်။

သို့ဖြင့် လေးဦးသားသောဧည့်သည်များကို အခန်းတစ်ခန်းနေရာချပေးလိုက်ပါသည်။ ပစ္စည်းများ နေရာချပေးပြီးနောက် ရပြီသွားတော့ဟုဆိုသဖြင့် ထားခဲ့လိုက်ပါသည်။ ထို့နောက်တော့၊ လေးဦးသားသော ဧည့်သည်တော်ကြီးများ ပျော်ပျော်ပါးပါးရှိပုံရပါသည်။ အခန်းတွင်း မီနီဘား(mini-bar)တွင်ထားသော ဘီယာ၊ အချိုရည်စသည်များ မကြာခဏပြန်ဖြည့်ပေးရသည်။ စားဖို့မှ စားသောက်ဖွယ်ရာများလည်း မျိုးစုံမှာစားသည်။ သူတို့ အရက်ကုန်သွားလို့တဲ့ အရက်ပုလင်းမှာသေးသည်။ ဟိုတယ်ရေကူးကန်တွင်လည်း မြူးတူးပျော်ပါး ဆော့ကစားကြပါသေးသည်။ ခဏနေပြန်မည်ဆိုသည့်နှစ်ယောက်ကလည်း ပြန်မည့်ပုံမပေါ်။ တစ်ညလုံးလည်း အိပ်ကြပုံမရ။ ဘာများလုပ်နေကြသည်ဆိုသည်ကို အဟုတ်ပင်မသိလိုက်။ နောက်တစ်နေ့ရောက်တော့လည်း ထိုနည်းလည်းကောင်း။ ယမန်နေ့ကလိုပါပဲ။ ပျော်ပျော်ပါးပါးပါပဲ။ စားလိုက်သောက်လိုက်၊ ရေကူးကစားလိုက်။

ညနေစောင်းလောက်ကျမှ ကဲ ကလေးရေ မမတို့ ဘုရားဖူးသွားလိုက်ဦးမယ်။ ဧည့်သည်တွေ မပြန်ဖြစ်လို့ ညကဖြစ်သလိုပဲ အိပ်လိုက်ရတယ်ကွယ်။ ဧည့်သည်တွေကို ကားဂိတ်ပို့ပြီးမှ ပြန်လာခဲ့မယ်နော်တဲ့။

ထိုအချိန်ကစလို့ ထိုထိုသောဧည့်သည်များကို နောက်ထပ်မတွေ့ရတော့ပါ။ သူတို့သုံးစွဲ စားသောက်ခဲ့ကြသည့်တန်ဖိုးက သိန်းဂဏန်း။ ပြန်ယူမသွားဘဲ ထားခဲ့သည့် မှတ်ပုံတင်က အတုမှန်းမသိ၊ အစစ်မှန်းမသိ။ အစစ်ဖြစ်သည့်တိုင် ကပ်ပြားတွင် ရေးထားသော လိပ်စာတွင်နေထိုင်တာ ဟုတ်ချင်မှဟုတ်မည်။ ပေးထားသည့် ဖုန်းနံပါတ်ကိုဆက်ကြည့်တော့လည်း ပြန်မထူး။ အငှားကားနံပါတ်ဖြင့် လိုက်လံစုံစမ်းလျှင် ရနိုင်မည်ဖြစ်သော်လည်း ကာလကရှည်ကြာပေဦးမည်။

ကဲ ရှိစေတော့၊ သူတို့လုပ်သွားတာလေးကိုမှတ်ထားပေါ့ကွာ။ နောက်တစ်ခါမခံရအောင် သာသင်ခန်းစာယူလိုက်ကြပါတော့တဲ့။ မန်နေဂျာကသည်လိုပြောလိုက်မှပဲ မောင်မောင်မြင့် ဝေမှာ စိတ်အေးရပါတော့သည်။ သည်လိုမဟုတ်လျှင်တော့ သူတို့သုံးသွားသည့်စရိတ် ကိုယ်စိုက်ခံရနိုင်သည်။ အရေးယူမည်ဆိုလျှင်လည်း ခံရဦးမည်။ ကံကြီးပေစွ မောင်မောင်မြင့်ဝေ။

ဇာတ်လမ်းအမှတ်နှစ်

ဖေဖေနဲ့ မေမေက သားနိုင်ငံခြားကိုသွား၊ လုပ်စားလို့ရမယ့်ပညာတွေသင်လာခဲ့ဆိုလို့။

မောင်မောင်မြင့်ဝေ သွားလိုက်သည်။ တကယ်ကြိုးစားပမ်းစားသင်ယူသည်။ တကယ်တတ်ခဲ့သည်။ ပြန်ရောက်သည်နှင့် ကုမ္ပဏီလေးတစ်ခု ထူထောင်လိုက်သည်။ ရုံးခန်းလေးဖွင့်။ လုပ်ငန်းလေးတွေရှာ၊ ကြော်ငြာတွေလည်း ထည့်ရသည်။ အခန်းတွင်းပြင်ဆင်မှုလိုအပ်လျှင် ကျွန်တော့်ကို ခေါ်ပါ။ သင့်အိမ်ခန်း၊ သင့်ရုံးခန်းလှပလိုသလား ကျွန်တော့်ထံ ဖုန်းဆက်လိုက်ပါပေါ့။

များမကြာခင်မှာတဲ့ အလုပ်အပ်သူတွေရှိလာသည်။ ကိုယ်ကလည်း အစွမ်းကုန်ကြိုးစားရသည်။ တစ်စတစ်စ နာမည်လေးရလာသည်။ ကံကလိုက်ချင်တော့ လုပ်ငန်းကြီး တစ်ခုက ဝင်လာသည်။ ဗွာနကြီးတစ်ခုရဲ့ ရုံးခန်းတွေ အလှဆင်ပေးရမည်တဲ့။ ကြမ်းခင်းပါကေး အလှ၊ နံရံဆေး၊ မျက်နှာကြက်ကအစ၊ ပေါက်ကာအသစ်အဆန်း၊ အစည်းဝေးခန်းအသုံးအဆောင်များလည်း ပါသေးသည်။ ဘာဖြစ်လည်း ကိုယ်လုပ်တတ်တာပဲ။ လိုတဲ့ပစ္စည်းတွေလည်း အချိန်မရွေးဝယ်လို့ မှာလို့ရနိုင်တာပဲ မဟုတ်လား။ လုပ်မယ်ပေါ့။ ထိုဗွာနရဲ့ ကိုယ်စားလှယ်နဲ့ ခဏခဏတော့ တွေ့ရသည်။ သဘောကောင်းသူပါ။ ကိုယ်က ကျွေးမွေးရသည် မရှိ၊ သူကသာ အလုအယက်ဧည့်ခံတတ်သည်။ သည်လိုနဲ့ ရုံးခန်းတွေသွားကြည့်ရမယ့်ရက် ရောက်လာသည်။

သွားကြည့်ရမယ့်နေရာက ပဲခူးမြို့မှာ၊ အသစ်တည်ဆောက်တဲ့ ရုံးအသစ်ကြီး။ ပဲခူးမြို့အဝင်က ဂေါက်ကွင်းကြီးကို ဘယ်နှစ်နာရီအရောက်လာဖို့ ချိန်းထားကြတာ။ ဖေဖေနဲ့ မေမေတို့က သားတစ်ယောက်တည်း စိတ်မချလို့တဲ့၊ သူတို့လည်း လိုက်လာကြသည်။ ဘာများ စိတ်မချစရာရှိလို့လဲ မေမေတို့ရာ၊ သားလေး အလိမ်ခံရမှာစိုးလို့ပါတဲ့၊ ဘာအလိမ်ခံစရာရှိလဲ မေမေရယ်။ ဒီလူနဲ့က လူချင်းတောင် အတော်ရင်းနှီးနေပြီပဲ။ သဘောကလည်းကောင်း။ ဝတ်တာ စားတာကိုက ခန့်ခန့်ငြားငြား၊ သပ်သပ်ရပ်ရပ်။ ကြည့်လေ၊ ခုချိန်းတဲ့နေရာကိုလာတာတောင်မှ သူတို့ဗွာနက ဝန်ထမ်းဝတ်စုံနဲ့ အရာရှိဆိုသူတောင် ပါလာသေးတာမဟုတ်လား။

ထိုနေ့က ဖြစ်ချင်တော့၊ မောင်မောင်မြင့်ဝေတို့စီးလာတဲ့ကားက လမ်းမှာ စက်သေသွားတယ်။ ပြန်လည်နိုးလို့ မရတော့။ တော်သေးတာပေါ့၊ သူတို့ကားက ကားကြီး အာရာဖတ်ဆိုတဲ့ကားအမျိုးအစား။ သူတို့နဲ့အတူ ရုံးသစ်ကြီးကို သွားကြည့်ကြရသည်။ အချိန်ကို ငဲ့ညှာတဲ့အနေနဲ့ လမ်းပေါ်မှပဲ၊ အပြင်ကပဲ ကားနဲ့ ပတ်ကြည့်လိုက်ကြသည်။ ပြီးတော့မှ ဂေါက်ကွင်း စားသောက်ဆိုင်ကိုပြန်သွားပြီး ပြန်ဆွေးနွေးကြရသည်။ အအေးနဲ့ပါ ဧည့်ခံလိုက်သေးသည်။

ကဲ၊ အလုပ်ဖြစ်အောင် ဈေးတော့ နည်းနည်းလျှော့ပါဦးဆိုလို့၊ အလျှော့အတင်းလေးနဲ့ ညှိကြရသည်။ သူလျှော့ ကိုယ်လျှော့နဲ့ အလုပ်ဖြစ်ပါသည်။ နောက်ဆုံးတော့ ဒီကပဲ စောင့်ကြပါ။ မြို့ထဲသွားပြီး စာချုပ်စာတမ်းတွေ လုပ်လာခဲ့မယ်ဆိုပဲ။ လုပ်ပုံက စနစ်တကျ။ စာချုပ်တွေ ဘာတွေချုပ်လို့ပဲ။

ဒီအတိုင်း လွယ်လွယ်တော့ရတာမဟုတ်။ လူကြီးကို ဂါရဦးမယ်တဲ့။ ဒါမှ ခွင့်ပြုချက် လွယ်လွယ်ရမှာလေ။ စာချုပ်စာတမ်းလုပ်ဖို့ ကျပ်ငါးသိန်း၊ ဂါဖို့က သိန်းသုံးဆယ်တဲ့။ ယုံယုံကြည်ကြည်ပါပဲ။ ၃၅ သိန်း ကြည်ကြည်ဖြူဖြူ အပ်နှံလိုက်ပါသည်။ သူတို့ ထွက်သွားကြသည်။ မောင်မောင်မြင့်ဝေတို့ စောင့်နေကြသည်။ ထိုအချိန်ကစလို့ ခုထိပါပဲ။ ထိုသူတို့ကို မတွေ့ရတော့ပါ။

ဂေါက်ကွင်းက ဆရာတွေက ရဲစခန်းကို လိုက်ပို့ပေးသည်။ ဖြစ်ပုံပျက်ပုံအလုံးစုံကို ပြောပြတိုင်ကြားသည်။ စခန်းမှူးက မေမေ့ကို မေးသည်။ အဒေါ်တို့က အလိမ်ခံရမှာစိုးလို့ လိုက်လာကြတာဆို။

ဟုတ်ပ ငါ့တူရယ်။ သူတို့တိုက်တဲ့ အချိုရည် သောက်မိတာကြောင့်လားတော့ မသိဘူး၊ သူတို့တောင်းတဲ့ငွေကို အလိုလိုပေးချင်စိတ်ပေါက်လာပြီး ပေးလိုက်မိတာပါပဲကွယ်။

ဇာတ်လမ်းအမှတ်သုံး

မောင်မောင်မြင့်ဝေက ရွှေဆိုင်ပိုင်ရှင်။ မြို့ငယ်ငယ်ကဆိုင်ဆိုတော့ ရန်ကုန်၊ မန္တလေးက ဆိုင်တွေလိုတော့ မကြီးကျယ်ပါ။ သို့သော်လည်း ရောင်းသည်၊ ဝယ်သည်၊ လိုင်စင်မရှိပေမယ့် အပေါင်ခံသည်။ သီးနှံစိုက်ပျိုးချိန်ဆို အပေါင်သမားများသည်။ သီးနှံပေါ်ချိန်မှာတော့ ရောင်းအားကောင်းသည်။ အလှူမင်္ဂလာပွဲတွေရှိပြန်တော့ လက်မလည်အောင် ရောင်းရသည်။

တစ်နေ့

"အကိုလေးရေ၊ ပစ္စည်းနည်းနည်းထားချင်လို့"

"လာလေ၊ ထားလေ၊ ဘယ်လောက်ဖိုးလောက်ထားမှာလဲ"

"မများပါဘူး အစ်ကိုလေးရဲ့၊ ဒါလောက်လေးပါ"

"အမလေး၊ မင်းရဲ့ ဒါလောက်လေးက မနည်းပါလား"

"ဟုတ်တယ် အကိုလေးရဲ့၊ ဒီတစ်ခေါက်မှာထားတဲ့ ပစ္စည်းတွေက များတယ်၊ ကွန်တိန်နာ ၃ လုံးဖိုးလောက်ချေရမှာ၊ သိပ်တော့မကြာပါဘူး၊ ဖြန့်ပြီးရင် တစ်ပတ်နှစ်ပတ်အတွင်း ငွေပြန်ပေါ်မှာပဲ၊ ကျွန်တော်ကလည်း ကြာကြာမထားချင်ပါဘူး။ အကိုလေးက အတိုးလျှော့ပေးတာမှ မဟုတ်ဘဲ"

ကောင်လေးက ဆောက်လုပ်ရေးပစ္စည်းတွေ နိုင်ငံခြားကမှာပြီး ပြန်ဖြန့်တာလေ။ လုပ်ငန်းကြီးလုပ်တာဆိုတော့ ငွေရွှင်တယ်လေ။ ဝတ် စားထားတာတွေက Branded နာမည်ကြီးတံဆိပ်တွေပဲဝတ်တာ။ ကားကလည်း တစ်ခေါက်တစ်မျိုးပြောင်းစီးတာ၊ သူ့ပစ္စည်းတွေ စထားတုံးကတော့ သိပ်စိတ်မချ၊ သူ့ပစ္စည်းတွေကို အပြန်ပြန်အလှန်လှန်စစ်ပြီးမှ လက်ခံလိုက်တာ။ စစ်ရမယ်လေ။ အတုတွေလာထားတာ၊ လက်ကောက်အခေါင်းထဲ ကြေးချောင်းတွေ ထည့်ထားတာ မကြာခဏ ကြုံဖူးတွေ့ဖူးတာပဲ။ မောင်မောင်မြင့်ဝေတို့က အံ့တိုနေပြီ။ ငယ်နစဉ်က ခဲမှန်ဖူးသည့် စာသူငယ်ဖြစ်ခဲ့ဖူးသည် မဟုတ်ပါလား။ ခုတော့ ဘယ်ရမလဲပေါ့။

ကောင်လေးကလည်း မှန်မှန်သမားပါ။ တစ်ခါဘူးမျှ အတုအတက်မပါ။ တကယ့် အလုပ်ကြီး အကိုင်ကြီးသမား ဖြစ်မည်။ ငွေပေါ်သည်နှင့် ချက်ချင်းဆိုသလို လာရွေးသည်။ ငွေလိုလျှင် ရောက်လာပြန်သည်။ သုံးလေးခေါက်လောက် ဆက်ဆံပြီး နောက်ပိုင်းမှာတော့ သူ့ကိုယုံသွားပြီ။ သူ့ပစ္စည်းတွေကို သိပ်စစ်ရတောင် မလို၊ စစ်လည်း စစ်မနေတော့ပါဘူး။ စိတ်ချရတဲ့သူပဲ။ မောင်မောင်မြင့်ဝေအတွက်ကတော့ အကျိုးအမြတ် မှန်မှန်ရနေသည်။ ဖောက်သည်ကောင်းတစ်ယောက်ဟု သဘောထားသည်။ သူ့အကျိုး ကိုယ့်အကျိုး၊ ကျွန်းကိုင်းမှီ၊ ကိုင်းကျွန်းမှီပေါ့။ ခုအခေါက်လည်း ပစ္စည်းတန်ဖိုးကများတော့ ငွေမလောက်လို့ အိမ်မှာတောင် ပြန်ယူလိုက်ရသေးတယ်။

တစ်ပတ်နှစ်ပတ်အတွင်းပြန်ရွေးမှာဆိုတော့ ရမည့်အကျိုးအမြတ်ကို မောင်မောင်မြင့်ဝေ မယားချကြည့်၊ ပေါင်းခေါက်ကြည့် ပီတိဖြစ်ရသည်။ ဘယ်နေ့လာရွေးမလဲ မျှော်ရသည်။

သည်တစ်ခေါက်တော့ အတော်ကြာသည်။ တစ်ပတ်လည်းမလာ၊ တစ်လလည်း လာမရွေး။ အခြေအနေသိချင်လို့ ပေးထားသောဖုန်းနံပါတ်ကို ဆက်ကြည့်တော့လည်း ပိတ်ထားသည်တဲ့။ ဘာဖြစ်လို့ပါလိမ့်။ အိမ်က ဘွားတော်ကလည်း နည်းနည်းစိုးရိမ်လာသည်။

"ရှင့်လူ့ပစ္စည်းတွေကိုလည်း ပြန်စစ်ကြည့်ဦးလေ၊ လာမရွေးတာ သုံးလေးလရှိနေပြီရှင့်"

"အိုကွာ၊ သူနဲ့ဆက်ဆံလာတာ ကြာပြီပဲ၊ တစ်ခါမှ အမှားအယွင်းမရှိတာ မင်းသိသားပဲ "

"အိုရှင်၊ ဘာပဲဖြစ်ဖြစ်၊ စစ်ကြည့်လိုက်တာ မမှားပါဘူး"

ဘွားတော်ပြောလို့ သူ့ပစ္စည်းတွေ ပြန်စစ်ကြည့်တော့မှ၊ အစစ်က မဆိုသလောက်သာပါသည်။ အများစုက အတုတွေ။ မောင်မောင်မြင့်ဝေ ခံလိုက်ရချေပြီတကား။

ဖြစ်ပြီဆိုတော့ အားကိုးရာ၊ ရဲစခန်းသို့ ရောက်ရသည်။ တိုင်ချက်ဖွင့်၊ လူပုံသဏ္ဍာန်ပြောပြ၊ သိသမျှမှတ်မိသမျှပြောပြရတာပေါ့။ ရဲစခန်းကတော့ အတတ်နိုင်ဆုံးစုံစမ်းပေးမယ်တဲ့။ အားကိုးပါတယ် စခန်းမှူးကြီးရယ်။ မြန်မြန်လေးမိအောင် စုံစမ်းပေးစမ်းပါဗျာ။

စခန်းမှူးကြီးက ပြောပါတယ်၊ စိတ်ဓာတ်တော့ မကျနဲ့ပေါ့ဗျာတဲ့။ ခင်ဗျားလိုပဲ ရွှေတုအလိမ်ခံရလို့ ကျွန်တော်တို့ ရဲစခန်းမှာ လာတိုင်ထားတဲ့အမှုတွေ အများကြီးပဲတဲ့။

ဖြစ်မှဖြစ်ရလေ မောင်မောင်မြင့်ဝေရယ်။

ဇာတ်လမ်းအမှတ်လေး

ဒီဇာတ်လမ်းလေးတွေ ဖတ်ကြည့်ပြီးရင်တော့ အလိမ်မခံနဲ့တော့နော်။ ။

မောင်မောင်မြင့်ဝေ

တာချီလိတ်မြို့နယ်အတွင်း ကဖင်း ၄၄၀၀ ကီလို ဖမ်းဆီးရမိ

၂၀၁၆ ခုနှစ် ဧပြီ ၅ ရက်နေ့ ည ၉ နာရီ ၄၅ မိနစ်အချိန် တပ်မတော် မူးယစ်တပ်ဖွဲ့ (၃၀) တာချီလိတ်နှင့် နယ်မြေခံရဲတပ်ဖွဲ့ဝင်များ ပါဝင်သော ပူးပေါင်းအဖွဲ့သည် တာချီလိတ်မြို့နယ်၊ ပိုင်းဖုန်း(ခ)အုပ်စု၊ ဖေလေလန်ကျေးရွာအနီး စစ်ဆေးရေးဂိတ်၊ ကွင်းရှောင်လမ်းဆုံတွင် စိုင်းအွန်ကျော် မောင်းနှင်ပြီး အိုက်အွန်လိုက်ပါလာသည့် ယာဉ်အမှတ် ၉၄/×××× ထော်လာဂျီယာဉ်ကို ရှာဖွေစဉ် ကဖင်း ၂၂၅၀ ကီလိုသိမ်းဆည်းရမိခဲ့သဖြင့် ကွင်းဆက် စစ်ဆေးဖော်ထုတ်ရာ ၁၀ နာရီအချိန် အိုက်ကောင် မောင်းနှင်လာသည့် ထိုင်းအက္ခရာ××× နံပါတ်တပ်ဆင်ထားသည့် ထော်လာဂျီယာဉ်မှ ကဖင်း ၂၁၅၀ ကီလို ထပ်မံဖမ်းဆီးရမိခဲ့သဖြင့် စုစုပေါင်း ကဖင်း ၄၄၀၀ ကီလို၊ တန်ဖိုးငွေကျပ် ၃၅၂၀ သိန်းအား သယ်ဆောင်လာသူ စိုင်းအွန်ကျော်(ခ)အိုက်ကျော်(၄၇)နှစ်၊ အိုက်အွန်(၂၇)နှစ်နှင့် အိုက်ကောင်(၃၄)နှစ်တို့ ၃ ဦးအား မူးယစ်ဆေးဝါးနှင့် စိတ်ကိုပြောင်းလဲစေသော ဆေးဝါးများဆိုင်ရာဥပဒေအရ အရေးယူထားရှိပြီး သတင်းကွင်းဆက်များ ဖော်ထုတ်လျက်ရှိသည်။

အဆိုပါဖမ်းဆီးရမိသည့် ကဖင်းများသည် စိတ်ကြွရူးသွပ်ဆေးပြားထုတ်လုပ်ရာတွင် အသုံးပြုသည့် ထိန်းချုပ်ဓာတုပစ္စည်းများအဖြစ် သတ်မှတ်၍ ထိထိရောက်ရောက် အရေးယူလျက်ရှိကြောင်း သတင်းရရှိသည်။

ရပက

www.free4reader.com

ချစ်သူကိုသတ်ပြီး မသာနဲ့ ထပ်မံလိင်ဆက်ဆံသူဖမ်းမိ

ဖလော်ရီဒါပြည်နယ်၊ ဟမ်တာမြို့ သစ်တောကြိုးဝိုင်းတစ်ခုတွင် အသက် ၅၂ နှစ်အရွယ် အမျိုးသမီးကြီးတစ်ဦး၏ အလောင်းတစ်လောင်းကိုတွေ့ခဲ့သဖြင့် လိုက်လံစုံစမ်းမှုများ ပြုလုပ်ခဲ့ကြ၏။

ထိုသို့စုံစမ်းမှု ပြုလုပ်ရာမှ သေဆုံးနေသူ ဂျူးဒီသာရီးယာနော်ဒ်(၅၂)နှစ် ဖြစ်ကြောင်း သိကြရ၏။ ထိုသို့သိသဖြင့် ဆက်လက်စုံစမ်းကြည့်ရာမှ အမျိုးသမီးအမည်ကိုသိပြီး ကွင်းဆက်ရှာရာမှ လူသတ်တရားခံ တင်မိုသီဂျွန်ဆင်(၂၅)နှစ်ကို ပြေလ အစောပိုင်းက ဖမ်းမိခဲ့ကြ၏။

စစ်ဆေးကြည့်ရာ ၎င်းတို့သမီးရည်းစားသည် ထိုသစ်တောကြိုးဝိုင်းအတွင်းသို့ ကားနှင့်လာရောက် လိင်ဆက်ဆံခဲ့ကြကြောင်း၊ ထိုသို့ဆက်ဆံစဉ် တစ်ယောက်နဲ့တစ်ယောက် နှောက်ပြောင်စကားကျီစားကြရာမှ စကားများပြီး တင်မိုသီဂျွန်ဆင်က ဒေါသဖြစ်ပြီး လည်ပင်းညှစ်သတ်လိုက်ကြောင်း အစစ်ခံခဲ့သော်လည်း ရဲတပ်ဖွဲ့ ဆေးဘက်ဆိုင်ရာမှ စစ်ဆေးလိုက်သည့်အခါ ၎င်းသည် ချစ်သူရည်းစားကို သတ်ပြီးနောက် လူသေအလောင်းနဲ့ပင် လိင်ဆက်ဆံလိုက်ကြောင်း စစ်ဆေးတွေ့ရှိရသဖြင့် ၎င်းကို ယခုအခါ ကြိုတင်စီစဉ်လူသတ်မှုအပြင် သေသူနှင့်လိင်ဆက်ဆံမှု နှစ်မှုပေါင်းနှင့် ဖမ်းဆီးအရေးယူဆောင်ရွက်ထားကြောင်း သတင်းဖော်ပြထား၏။

MKW

မန်နေဂျာက အလုပ်ထဲတွင် ပျင်းစရာကောင်းနေသဖြင့် အလုပ်ရှင်ကိုတရားစွဲ

နိုင်ငံတကာအလုပ်ရုံများ အလုပ်ခန်းများသည် အလုပ်ပိနေသဖြင့် မတရားခိုင်းနေသဖြင့် ဆန္ဒပြမှုများ ဖြစ်နေချိန်တွင် ပြင်သစ်နိုင်ငံ အလုပ်ရုံတစ်ရုံမှ မန်နေဂျာသည် သူလုပ်စရာမရှိသဖြင့် ပျင်းရိငြီးငွေ့စရာကောင်းသည်ဟုဆိုကာ အလုပ်ရှင်ထံ နစ်နာကြေး ၄၀၀၀၀ ရလိုခြင်း တရားရုံး၌ တရားစွဲလိုက်၏။

Inter Parfume ရေမွှေးကုမ္ပဏီကြီးတွင် မန်နေဂျာအလုပ်လုပ်နေသော ဖရက်ဒရစ်သည် မူလကပြောဆိုထားတဲ့အတိုင်း မဟုတ်ဘဲ ဌာနများနှင့် မဆိုင်သော အလုပ်များသာ လုပ်နေရသဖြင့် ၎င်းအနေနှင့် လွန်စွာငြီးငွေ့လာသဖြင့် ကြာတော့ စိတ်ကျရောဂါရလာကြောင်း၊ လုပ်ငန်းခွင်တွင် တက်ကြွစွာမလုပ်ရသဖြင့် ကျန်းမာရေးပါ ထိခိုက်လာကြောင်း၊ နောက် စိတ်လုံးဝမပါတော့သဖြင့် အလုပ်သို့ ၇လကြာသည်အထိ မသွားဘဲနေခဲ့ကြောင်း ကုမ္ပဏီက ၎င်းအား ခွင့်မဲ့ပျက်ကွက်သဖြင့် ၂၀၁၄ ခုနှစ် စက်တင်ဘာလတွင် အလုပ်မှ အထုတ်ခံရကြောင်း၊ နောက်ဆုံးတွင် ၎င်း၏တင်ပြချက်များသည် ရှေ့နောက်မညီ အဓိပ္ပာယ်မရှိဖြစ်နေကြောင်းနှင့် တရားရုံးက ပြင်သစ်ဥပဒေတွင် ပျင်းရိငြီးငွေ့ဖွယ်ကောင်းသည်ဆိုသော အဆိုကို ပြင်သစ်ဥပဒေက အသိအမှတ်ပြုခြင်း မပြုသော်လည်း အလုပ်သမားဥပဒေအရ လုပ်ငန်းခွင်မှ အလုပ်ထုတ်ခံရလျှင်သာ စဉ်းစားရမည်ဖြစ်၏။

ထိုဖြစ်စဉ်၏နောက်ဆုံးတွင် ၂၀၁၅ ဒီဇင်ဘာလတွင် ကုမ္ပဏီပိုင်ရှင်က ၎င်းအား အသရေဖျက်မှုနှင့် နစ်နာကြေးပြန်ပေးဖို့ ဖြစ်လာခဲ့၏။

မောင်မြန်မာ

မောင်ယဉ်ကျော်ရဲ့ သတင်းထမင်းဝိုင်းမှ အဆက်

မြန်မာလူထု ဒီမိုကရေစီရတဲ့ကာလမှာ ဗေလုဝလည်း အကယ်ဒမီရပြီး စန်းပွင့်လာလိုက်တာ ခုဆို ထိုင်းမင်းသမီးနဲ့တောင် ရုပ်ရှင်ရိုက်နေပြီတဲ့

ရုပ်ရှင်ပရိသတ်တွေချစ်တဲ့ အားလုံးက ကိုဗေလို့ခေါ်ကြတဲ့ ရုပ်ရှင်သရုပ်ဆောင် ဗေလုဝက မြန်မာနိုင်ငံ ဒီမိုကရေစီရပြီး မကြာခင် ရုပ်ရှင်အကယ်ဒမီရခဲ့ပြီး စာပေဟောပြောပွဲတွေ ပြကွဒိန်အပြည့် လိုက်ဟောပြောနေရပြီ။ ခုဆို Myama Media-7 ရဲ့ စီစဉ်မှုဖြင့် နာနာဘာဝဆိုတဲ့ ရုပ်ရှင်ဇာတ်ကားကြီးကို မြန်မာနိုင်ငံနှင့် ထိုင်းနိုင်ငံတို့ ပူးပေါင်းပြီး မေ ၉ ရက်နေ့က စရိုက်နေပါပြီတဲ့။

ဒီကားက ပရိသတ်အရမ်းကြိုက်မဲ့ ကိုဗေနဲ့လည်း အရမ်းလိုက်တဲ့ကားဖြစ်ပြီး

ဒီကားက လူတွေက သရဲကိုကြောက်ပေမဲ့ သရဲက လူတွေပြန်ကြောက်မဲ့ ထူးဆန်းပါတယ်လို့ သိရပါတယ်။ ခုတလောမှာတော့ ရုပ်ရှင်နှင့်စာပေဟောပြောပွဲ အချိန်တွေ မျှဝေပေးနေရတဲ့ကာလနှင့် သူနဲ့ပွဲအတော်များများ တွဲဖက်ဟောနေတဲ့ မီးအိမ်ရှင် ဆရာဝန် စာရေးဆရာမ နိုက်တင်ဂေး ကျန်းမာရေးဂရုစိုက်ဖို့၊ အသောက်အစားမများဖို့ အစ်ကိုကြီးတစ်ယောက်လို ဆုံးမတာ တွေ့ရတယ်။

လှိုင်သာယာ သတင်းစာဆရာများအသင်းက စီစဉ်ကျင်းပတဲ့ စာပေဟောပြောပွဲမှာ စာပေဟောပြောပွဲမစခင် ကိုဗေကြီး တခြားနေရာက ဟောပြောပြီး ပွဲကူးလာ အမောဖြေရင်း တသောက်တော့ ဆရာမက သူ့အစ်ကိုကြီး ကိုဗေကို ကျန်းမာရေး အကြံပေးစကားပြောကြားနေကြောင်း ပွဲစီစဉ်သူတွေ ပြန်ပြောကြ၏။

သူတို့မောင်နှမအတွဲကလည်း ဒီကပြီးရင် မေလ ၂၁ ရက်နေ့မှာ စစ်ကိုင်း၊ ချပ်သင်း ၂၂ ရက်နေ့မှာ မြင်းခြံပွဲတွေကို ဆက်ရဦးမယ်ဆိုတဲ့အကြောင်း သိရလို့ ကိုဗေကြီးအတွက် ဟောပြောပွဲနဲ့ ရုပ်ရှင်ရိုက်ကွင်းကူးဖို့ ဂျက်လေယာဉ်တစ်စင်း လိုနေပြီလို့တွေးရင်း နောက်ရဦးမယ်။

သူ့လိုပဲ မီးအိမ်ရှင်ကလည်း လှိုင်သာယာပွဲကိုအပြီး ပျဉ်းမနားပွဲက ပြေးလာရတဲ့အကြောင်း သိရတယ်။ သူများကို ကျန်းမာရေးလမ်းညွှန်ပေးလေ့ရှိတဲ့ ဆရာမလေး မီးအိမ်ရှင်လည်း ကျန်းမာရေး ဂရုစိုက်ပါလို့။

အကြောင်းအမျိုးမျိုးကြောင့် ပိုက်ဆံမပါသူများ ရေသန့်(သို့မဟုတ်)အချိုရည်သောက်သွားနိုင်တဲ့

လမ်းမတော်မြို့နယ် ဝါးတန်းလမ်းက လွယ်ဟိန်းကုမ္ပဏီရှေ့က ရောင်းသူမဲ့အအေးဆိုင်

ခုတလော မန္တလေးက စလိုက်တဲ့ အကျင့်စာရိတ္တဆိုင်ရာ စမ်းသပ်သည့်အနေနှင့် ရောင်းသူမဲ့ဈေးဆိုင်များ စမ်းဖွင့်ကြရာ ရန်ကုန်မြို့ လမ်းမတော်၊ ဝါးတန်းလမ်းက လွယ်ဟိန်းကုမ္ပဏီရှေ့မှာ ဖွင့်ထားတဲ့ ရောင်းသူမဲ့ဆိုင်ကတော့ တစ်မျိုးဆန်းပါတယ်။

လူတွေရဲ့ စာရိတ္တစမ်းသပ်တဲ့အနေနဲ့ ဖွင့်ထားတဲ့ဆိုင်မှာ ရောင်းသူမဲ့အဖြစ်ထားပြီး ရှိသားစွာ ပိုက်ဆံထည့်စားသုံးနိုင်သော်လည်း တချို့မှာ ပိုက်ဆံမရှိကြချိန် သောက်ချင်ရင်လည်း အထဲမှ ရေသန့်သို့မဟုတ် အချိုရည်သောက်နိုင်ကြောင်းပါ စာရေးစီစဉ်ထားသဖြင့် စိတ်ဝင်စားသူများနေကြောင်း၊ ဒီလိုဆိုင်မျိုးတွေ နောက်ထပ်ဖွင့်ဖို့ စောင့်ကြည့်နေသူများလည်း ရှိနေကြောင်း သိရ၏။

ဒီလိုစာရိတ္တစမ်းသပ်မှု အောင်မြင်ရင် ကမ္ဘာမှာ လက်မထောင်ဖို့ တစ်မျိုးရပြီလို့ ပြောရမှာပါ။

❖ ❖ ❖

တရုတ်နိုင်ငံက ခြေချောင်းသူငွေး လက်ချောင်းသူငွေးလေးတဲ့

တရုတ်နိုင်ငံတွင် အံ့သြစရာ ဟောင်ဟောင်လို့အမည်ပေးထားတဲ့ တရုတ်လေးက မွေးရာပါလက်ချောင်း ၁၅ ချောင်းနဲ့ ခြေချောင်း ၁၆ ချောင်းတို့ ပါလာကြောင်း သိရ၏။

မိဘများက သားသမီးအတွက် စိတ်မကောင်းဖြစ်ပြီး ဝက်ဘ်ဆိုက်များမှ အကူအညီတောင်းခံခဲ့ရာ ယူနန်ပြည်နယ်ဆေးရုံတွင် ဆရာများက ကလေးငယ်အား ၁နှစ်မပြည့်ခင် ၆လအရွယ်တွင် ပုံမှန်ဖြစ်အောင် ခွဲစိတ်ယူခဲ့ပေးသည်ဆို၏။ သို့သော် ကုန်ကျငွေ ယွမ် တစ်သိန်းအထိကုန်မည်ဆိုသဖြင့် မိဘများက အလျှုခံနေကြောင်း သတင်း၌ ဖော်ပြထား၏။

အခုလိုဖြစ်ရခြင်းမှာ ဗိုက်ထဲတွင်း၌ ရောဂါတစ်မျိုးကို ခံစားခဲ့ရလို့ဖြစ်သည်ဟု ပြောကြ၏။

www.free4reader.com

နိုင်ငံတကာ မှုခင်းများ

■ အောင်ကိုခိုင် စုစည်းတင်ပြသည် ■

အသက် ၁၂ နှစ်အရွယ်မှာ ချစ်သူနဲ့ပေါင်းပြီး မိဘနှစ်ပါးနဲ့ မောင်ငယ်ကို ရက်ရက်စက်စက် သတ်ဖြတ်ခဲ့တဲ့မိန်းကလေး

ကမ္ဘာ့စံချိန်ဝင်သွားခဲ့တဲ့ ကနေဒါက အသက်အငယ်ဆုံး မိန်းကလေး လူသတ်သမားဟာ ပြစ်ဒဏ် ၁၀ နှစ်ချမှတ်ခံခဲ့ရပေမဲ့ ထောင်ထဲမှာ အသားတင် ၂ နှစ်ပဲ နေလိုက်ရပြီးနောက် ပြန်လည်လွတ်မြောက်လာပါတယ်။

သူမရဲ့အမည်ကို မီဒီယာတွေမှာ J.R လို့ပဲ အတိုကောက်ဖော်ပြထားတဲ့ ကနေဒါနိုင်ငံသူ ကောင်မလေးဟာ ၂၀၀၆ ခုနှစ် ဧပြီလ ၂၃ ရက်နေ့က အသက် ၁၂ နှစ်အရွယ်သာရှိသေးချိန်မှာ သူ့ထက် ၁၁ နှစ်ကြီးတဲ့ ချစ်သူအမျိုးသားနဲ့ မိဘတွေ သဘောမတူတဲ့အတွက် ပူးပေါင်းပြီး သတ်ဖြတ်လိုက်တာဖြစ်ပါတယ်။

J.R ဟာ ၂၀၀၆ ခုနှစ်က အသက် ၂၃ နှစ်အရွယ် ဂျရယ်မီစတိန်ကီဆိုသူ အမျိုးသားနဲ့ ချစ်သူဖြစ်နေခဲ့ပါတယ်။ အဲဒါကို သိသွားတဲ့ မိဘများက တင်းကျပ်စွာ တားမြစ်တဲ့အတွက် မိသားစုအကုန်လုံးကို သတ်ပစ်ဖို့ ချစ်သူနဲ့ပူးပေါင်းကြံစည်ခဲ့ပါတယ်။ သူတို့ရဲ့ အကြံအစည်တွေကို e-mail တွေပို့ထားတာကို နောက်ပိုင်းမှာ စစ်ဆေးတွေ့ရှိခဲ့ပါတယ်။

"ကျွန်မမှာ အစီအစဉ်ရှိတယ်။ ရှင်ကျွန်မနဲ့အတူ ပူးပေါင်းပြီး သူတို့ကိုသတ်

လိုက်။ ပြီးရင် ကျွန်မ ရှင်နဲ့အတူတူနေမယ်"လို့ J.R ပို့တဲ့ e-mail မှာတွေ့ရပြီး "ဒါပေါ့၊ သူတို့ပြန်ပေးဆပ်ရမှာပေါ့။ ငါ့ချစ်သူကို သူတို့ဖိနှိပ်တာ မတရားဘူး။ ငါ့ချစ်သူလေးဟာ ရူးသွပ်နေရပြီ။ သူတို့လည်ပင်းတွေ ငါဖြတ်ပစ်မယ်။ သူတို့သွေးတွေနဲ့ ပေးဆပ်ရမယ်"လို့ စတိန်ကီရဲ့ e-mail မှာ တွေ့ရပါတယ်။

အခင်းဖြစ်ပွားခဲ့တဲ့နေရာက ကနေဒါနိုင်ငံ နယ်မြို့လေးဖြစ်တဲ့ လီဒါမြို့မှာဖြစ်ခဲ့တာပါ။ စတိန်ကီ အိမ်ရောက်မလာခင်မှာ J.R ဟာ မိဘတွေကို တစ်ဖက်လှည့်နဲ့ အယုံသွင်းထားပြီး အသက်(၈)နှစ်အရွယ် မောင်လေးဖြစ်သူကို အိမ်အပေါ်ထပ်ကိုခေါ်သွားပြီး ၎င်းရဲ့ချစ်သူကို အိမ်ခန်းထဲဝင်နိုင်အောင် ကူညီပေးကာ ရှေ့ဦးစွာဦးခေါင်းတွေကို မူးမေ့သွားအောင်ရိုက်ပြီး စတိန်ကီက လည်ပင်းကို လှီးဖြတ်ခဲ့ပါတယ်။

အောက်ထပ်မှာ မိဘတွေကို သတ်ဖြတ်နေတဲ့အတွက် အော်ဟစ်နေတဲ့ အသံတွေကို အပေါ်ထပ်က အသက်(၈)နှစ်အရွယ် သားဖြစ်သူကို ကြားမှာစိုးတဲ့အတွက် အစ်မဖြစ်သူ J.R က နားနှစ်ဖက်ကို အဝတ်တွေနဲ့ဆို့ထားပါတယ်။

စတိန်ကီဟာ အောက်ထပ်မှာ J.R ရဲ့ မိဘတွေကိုသတ်ဖြတ်ပြီးတော့ အပေါ်ထပ် တက်လာတဲ့အခါမှာ မောင်နှမနှစ်ယောက် လုံးထွေးနေတာတွေ့တဲ့အခါ "အဲဒီကောင်လေးကို သတ်ပစ်လိုက်"လို့ ပြောပါတယ်။ J.R ဟာ သူ့မောင်ကိုသတ်ဖို့ ချည်တုံ့ချတုံ့ဖြစ်နေတဲ့အချိန်မှာ (၈)နှစ်အရွယ် ကောင်လေးဟာ "ကျွန်တော့်ကို မသတ်ပါနဲ့ မသတ်ပါနဲ့၊ ကျွန်တော် ငယ်ငယ်လေးပဲရှိပါသေးတယ်" လို့ပြောပါတယ်။

ဒါပေမဲ့ စိတ်တွေပြီးမွှန်နေတဲ့ J.R ဟာ မောင်ဖြစ်သူရဲ့လည်ပင်းကို စတိန်ကီ လှမ်းပေးတဲ့ဓားနဲ့ လှီးဖြတ်ပြီးသတ်လိုက်ပါတယ်။ ၎င်းတို့စုံတွဲကို ပြစ်မှုကျူးလွန်ပြီး ရက်ပိုင်းအတွင်းမှာပဲ အခင်းဖြစ်မြို့နဲ့ မိုင် ၁၀၀ အကွာက မြို့တစ်မြို့မှာ ဖမ်းဆီးရမိခဲ့တာဖြစ်ပါတယ်။ စတိန်ကီကို လူကြီးနှစ်ဦးကို သတ်ဖြတ်မှုနဲ့ ထောင်ဒဏ်တစ်သက်တစ်ကျွန်း(၂၅)နှစ် ချမှတ်ခဲ့ပါတယ်။ J.R ကိုတော့ စိတ်မကျန်းမာသူ၊ အသက်မပြည့်သေးသူအဖြစ် သတ်မှတ်ပြီး စိတ်ကျန်းမာရေးဆေးရုံမှာ ထိန်းသိမ်းမှု(၄)နှစ်ပြီးနောက် လူငယ်ထိန်းသိမ်းပြုပြင်ရေးစခန်းမှာ ၄ နှစ်ထားပြီး လူကြီးထောင်ထဲမှာတော့ ၂ နှစ်သာ ချုပ်နှောင်ခံခဲ့တာဖြစ်ပါတယ်။

❖ ❖ ❖

မိမိမွေးထားတဲ့ခွေးကလေးကို ဘာသာရေး ခေါင်းဆောင်နာမည်ပေးပြီး နာဇီတွေ အလေးပြုသလို သင်ပေးထားတဲ့လူ

နောက်ထပ် လူမျိုးဘာသာရေးနဲ့ပတ်သက်ပြီး စိတ်ဝေဒနာစွဲနေတဲ့ စကော့တလန်က အသက်(၂၈)နှစ်အရွယ် လူတစ်ဦးရဲ့ အပြုအမူတစ်ခုကိုလည်း hate crime နဲ့ အရေးယူခဲ့တဲ့ သတင်းတစ်ပုဒ်ကိုလည်း Scottish Daily Recard မှာ ဖော်ပြထားတာ တွေ့ရပါတယ်။

မားကပ်မီးချန်လို့ခေါ်တဲ့ ထိုအမျိုးသားဟာ သူ့ရဲ့ ဘူးလ်ဒေါ့အမျိုးအစားခွေးလေးကို ဘာသာရေးခေါင်းဆောင်တစ်ဦးရဲ့ အမည်ပေးထားပြီး နာဇီတွေလို အလေးပြုဖို့ သင်ပေးထားပါတယ်။ ထိုခွေးလေးကို ၎င်းသင်ကြားပေးနေပုံတွေနဲ့ အခြားလူမျိုးဘာသာတွေကို မထိတထိ ပြောနေပုံတွေကို မီးချန်က ပြီးခဲ့တဲ့ဧပြီလမှာ YouTube မှာ တင်လိုက်ပါတယ်။ ယခုအခါ အဆိုပါ ဗီဒီယိုဖိုင်ကို ကြည့်ရှုသူပေါင်း တစ်သန်းကျော်ရှိနေပြီး လူပေါင်း ၁၆၀၀၀ ကျော်က like လုပ်ပြီး လူပေါင်း ၁၀၀၀ ခန့်က downvote လုပ်ခဲ့ပါတယ်။ ဒါပေမဲ့ သူ့ကို စကော့တလန်ရဲတပ်ဖွဲ့က ဖမ်းဆီးလိုက်ပါတယ်။ ဖမ်းဆီးခံရတဲ့အခါမှာ မီးချန်က ဆင်ခြေပေးရာမှာ သူ့ချစ်သူက ခွေးတွေကို

အလွန်အရူးအမူးဖြစ်နေပြီး နာမည်အမျိုးမျိုးပေးကာ အပြုအမူပေါင်းစုံကို သင်ပေးထားကြောင်း။ ဒါကို ၎င်းက ကြည့်မရတဲ့အတွက် သူမလိုပဲ သူ့ခွေးလေးကို လုပ်မယ်လို့ စဉ်းစားတဲ့အခါ သူမအံ့သြသွားအောင် ထူးထူးဆန်းဆန်းနာမည်နဲ့ အပြုအမူကို စဉ်းစားတဲ့အခါ ထိုနာမည်နဲ့ ထိုအပြုအမူကို စဉ်းစားမိပြီး ပြုလုပ်ခဲ့တာဖြစ်တယ်လို့ ဆိုပါတယ်။ ထိုဗီဒီယိုအတွက် သက်ဆိုင်ရာမှ ဖမ်းဆီးအရေးယူခြင်းကို ခံရတဲ့အပြင် သူအလုပ်လုပ်နေတဲ့ call center တစ်ခုကလည်း အလုပ်ထုတ်ပစ် လိုက်ပါတယ်။

၎င်း ဘယ်လိုပဲဆင်ခြေပေးပေမဲ့ ထိုကဲ့သို့အပြုအမူဟာ အခြားဘာသာနဲ့ လူမျိုး(ဂျူး)ကို ပြင်းထန်စွာစော်ကားခြင်း ဖြစ်တယ်လို့ သက်ဆိုင်ရာက သတ်မှတ်ခဲ့ပါတယ်။ အခု မီးချန်နေထိုင်တဲ့ စကော့တလန်ဟာ နာဇီလက်သစ်တွေ ခေါင်းထောင်လာတဲ့ နိုင်ငံတစ်ခု ဖြစ်ပါတယ်။

အနောက်နိုင်ငံတွေမှာ စိတ်ဝေဒနာနဲ့ ဆက်နွှယ်တဲ့ ရာဇဝတ်မှုအမျိုးအစားတစ်ခု ပေါ်ပေါက်လာ

လူမျိုးရေး ဘာသာရေးတွေ ထိလွယ်ရှလွယ်ဖြစ်နေတဲ့ ကမ္ဘာကြီးမှာ ဒီသတင်းလေးတစ်ပုဒ်ကလည်း ဆင်ခြင်သုံးသပ်ဖို့ ကောင်းပါတယ်။ ပြီးခဲ့တဲ့နှစ်က အမေရိကန်နိုင်ငံ SouthWest လေကြောင်းလိုင်းရဲ့ခရီးစဉ်တစ်ခုမှာ အမေရိကန်အမျိုးသားတစ်ဦးဟာ ခရီးသည်မွတ်ဆလင်အမျိုးသမီးရဲ့ ခေါင်းမြီးခြုံထားတဲ့ပုဝါကို ဆွဲယူလွှင့်ပစ်ပြီး "ဒါ အမေရိကန်နိုင်ငံ ဒါမျိုးတွေမဝတ်နဲ့"လို့ ပြောခဲ့တဲ့ဖြစ်ရပ်မှာ ယခုအခါ ထိုအမျိုးသားကို ထောင်ဒဏ် ၂လ ချမှတ်ခဲ့တဲ့သတင်း ဖြစ်ပါတယ်။

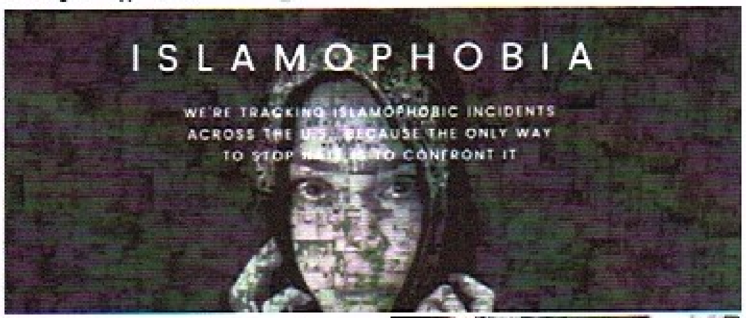

ဂီလ်ပါကာဝီန်းဆိုတဲ့ အသက်(၃၇)နှစ်အရွယ် အမျိုးသားကို နယူးမက္ကဆီကိုပြည်နယ်တရားရုံးကနေ မဖွယ်မရာပြုမူမှု၊ အမုန်းတရားအခြေခံတဲ့ ရာဇဝတ်မှုတွေနဲ့ ပြစ်ဒဏ်ချမှတ်ခဲ့တာဖြစ်ပါတယ်။ ၂၀၁၅ ခုနှစ် ဒီဇင်ဘာလ ၁၁ ရက်နေ့က ချီကာဂိုမြို့ကနေ အယ်လ်ဘူကာကေးမြို့ကို လေယာဉ်ပျံသန်းလာစဉ် ဝိန်းဟာ သူ့ရှေ့ခုံမှာ တစ်ကိုယ်လုံးကို ဘာသာရေးအရ ခြုံလွှာဖုံးလွှမ်းထားတဲ့ အမျိုးသမီးကို မြင်တွေ့လိုက်ရတဲ့အခါ ရုတ်တရက် စိတ်မထိန်းနိုင်ဖြစ်သွားပြီး အမျိုးသမီးရှိရာသို့ တန်းတန်းမတ်မတ်သွားပြီး ထိုကဲ့သို့ ပြုမူခဲ့တာဖြစ်ပါတယ်လို့ ဝိန်းက ဝန်ခံပြောကြားခဲ့ပါတယ်။

နောက်ပိုင်းမှာ ဝိန်းဟာ သူ့အပြုအမူအတွက် ဝမ်းနည်းကြောင်း၊ နောင်တရကြောင်း ဆိုပါတယ်။ အမေရိကန်နိုင်ငံ လူ့အခွင့်အရေးနဲ့ တရားမျှတရေးဌာနကတော့ "အခြားလူမျိုး၊ ဘာသာတစ်ခုခုရဲ့ ယုံကြည်ကိုးကွယ်မှုနဲ့ အလေ့အထကို ဘယ်လိုအကြောင်းနဲ့ပဲဖြစ်ဖြစ် စော်ကားနှောင့်ယှက်ခွင့်မပြုပါဘူး"လို့ ပြောပါတယ်။

"အမေရိကန် လူ့အခွင့်အရေးအဖွဲ့ဟာ

အမေရိကန်မှာရှိတဲ့ ကိုးကွယ်တဲ့ဘာသာအားလုံးရဲ့ လွတ်လပ်စွာယုံကြည်ကိုးကွယ်ခွင့်ကို ကာကွယ်ပေးသွားမှာဖြစ်တယ်" လို့ ဌာနပြောရေးဆိုခွင့်ရှိသူ တာနီတာက ပြောပါတယ်။

ဒါပေမဲ့ မကြာသေးမီကမှ ရီပတ်ဘလီကန် သမ္မတလောင်းအဖြစ် အတည်ပြုပြီးဖြစ်တဲ့ ဒေါ်လ်နယ်ထရန့်ကတော့ အမေရိကန်မှာ မွတ်ဆလင်တွေ ခေါင်းမြီးခြုံတာကို တားဆီးမယ်လို့ဆိုပါတယ်။ နောက်ပြီး အဆိုပါ ဝိန်းကဲ့သို့စိတ်ခံစားချက်မျိုး ရုတ်တရက်ထဖြစ်တာတွေ အနောက်နိုင်ငံတွေမှာ မကြာခဏဖြစ်နေပြီး ပညာရှင်တွေကတော့ Islamophobic hate crime ဆိုပြီး စိတ်ဝေဒနာနွယ်တဲ့ ရာဇဝတ်မှု အမျိုးအစားအဖြစ် သတ်မှတ်ထားပါတယ်။

❖ ❖ ❖

ရည်းစားဟောင်းကို လက်စားချေကောင်းတဲ့သူကြီး ပုဒ်မတွေတသီကြီးနဲ့ အဖမ်းခံရ

အမေရိကန်နိုင်ငံ၊ တောင်ကာရိုလိုင်းနားပြည်နယ်က လူတစ်ဦးကလည်း ရည်းစားဟောင်းကို ထူးထူးဆန်းဆန်း အမှုတစ်ခုကျူးလွန်ပြီး လက်စားချေခဲ့ပါတယ်။

တီမိုသီထရမ်မေးလ်(၃၆)နှစ်ဆိုသူ အမျိုးသားဟာ သူ့ရဲ့ရည်းစားဟောင်းကို မကျေနပ်တဲ့အတွက် ထိုအမျိုးသမီး စတိုးဆိုင်တစ်ဆိုင်ရှေ့မှာ သူမရဲ့ကားကို ရပ်ထားစဉ်မှာ မှတ်ဆေးကိုအသုံးပြုပြီး လိမ်လည်သူကြီး (cheater) ဆိုပြီး ရေးခဲ့ပါတယ်။ ဒါပေမဲ့ သူ့ရဲ့စာလုံးပေါင်းက ကျားသစ်ဆိုတဲ့အဓိပ္ပာယ် ထွက်သွားပါတယ်။ သူက (cheeter - ချီတား) ဆိုပြီး ပေါင်းခဲ့တာဖြစ်ပါတယ်။ အဲဒီပုံကို online ပေါ်တင်တဲ့အခါ သူ့ကို စာလုံးပေါင်းချန်ပီယံဘွဲ့ပေးပြီး ဝိုင်းဝန်းချီးကျူးကြပါတယ်။

ဒါပေမဲ့ အဲဒီအမျိုးသမီးကတော့ ရဲကို သွားတိုင်တဲ့အတွက် ထိုသူကို သွားရောက်ဖမ်းဆီးရာမှာ ဆေးခြောက်တွေနဲ့ အခြားမူးယစ်ဆေးဝါးတွေပါ လက်ဝယ်တွေ့ရှိတဲ့အပြင် ဒေါ်လာတစ်ရာတန် အတုတစ်ရွက်ပါ တွေ့ရှိတဲ့အတွက် ယခုအခါ ပုဒ်မတွေတသီကြီးနဲ့ အရေးယူထားပါတယ်။ စတိုးဆိုင်ထဲဝင်ပြီး ဈေးနဲ့မထိုးတာ တော်သေးတာပေါ့နော်။

သင့်ပတ်ဝန်းကျင် ထူးခြားမှုရှိလျှင် ၁၉၉ ကို သတိရပါ